



# PLANO DE AÇÃO TERRITORIAL **MICROTERRITÓRIO 10. BAIXO RIO DOCE (MG)**

*Gerência Corporativa de Diálogo e Canais de Relacionamento (GCDCR)*

*Agosto | 2024*



## Plano de Ação

**Mapa 1. Microterritório 10. Baixo Rio Doce (MG)**



# SUMÁRIO

02	<b>Processo de Construção do Plano de Ação Territorial</b>	04
	Metodologia de Construção do Plano de Ação Territorial	
03	<b>Ponto de Partida para o Planejamento de Ações</b>	06
	Caracterização do Território e Danos	
	Programas atuantes no Microterritório e Sinergias entre Frentes de Trabalho	
	Histórico de Relacionamento (Ações Realizadas e Resultados)	
	Demandas Individuais e Coletivas	
	Organização das pessoas atingidas e partes interessadas	
	Análise de Cenário	
04	<b>Planejamento Territorial</b>	20
	Focos de Atuação	
	Etapa Necessária. Garantia da Mobilização Social	
	Detalhamento das Ações Planejadas	
05	<b>Anexos</b>	35
	Anexo 1. Glossário de Termos	
	Anexo 2. Critérios de Elegibilidade para Demandas Coletivas	
	Anexo 3. Listagem Geral de Demandas Coletivas	

## 02. PROCESSO DE CONSTRUÇÃO DO PLANO DE AÇÃO TERRITORIAL<sup>1</sup>

A construção do Plano de Ação Territorial (PAT) parte da **leitura contextual do microterritório e das agendas previstas/em execução dos programas**, em uma perspectiva integrada dos principais temas pertinentes à reparação, considerando as expectativas e necessidades locais, bem como as responsabilidades da Renova e limites impostos pelo TTAC. Em seguida, baseado nesse enquadramento, são **delimitadas as agendas prioritárias do PG06 e Gerência de Diálogo e Canais de Relacionamento**, que consideram os aspectos de maior centralidade para a reparação do microterritório.

Imagem 01. Processo de Planejamento de Ações Territoriais

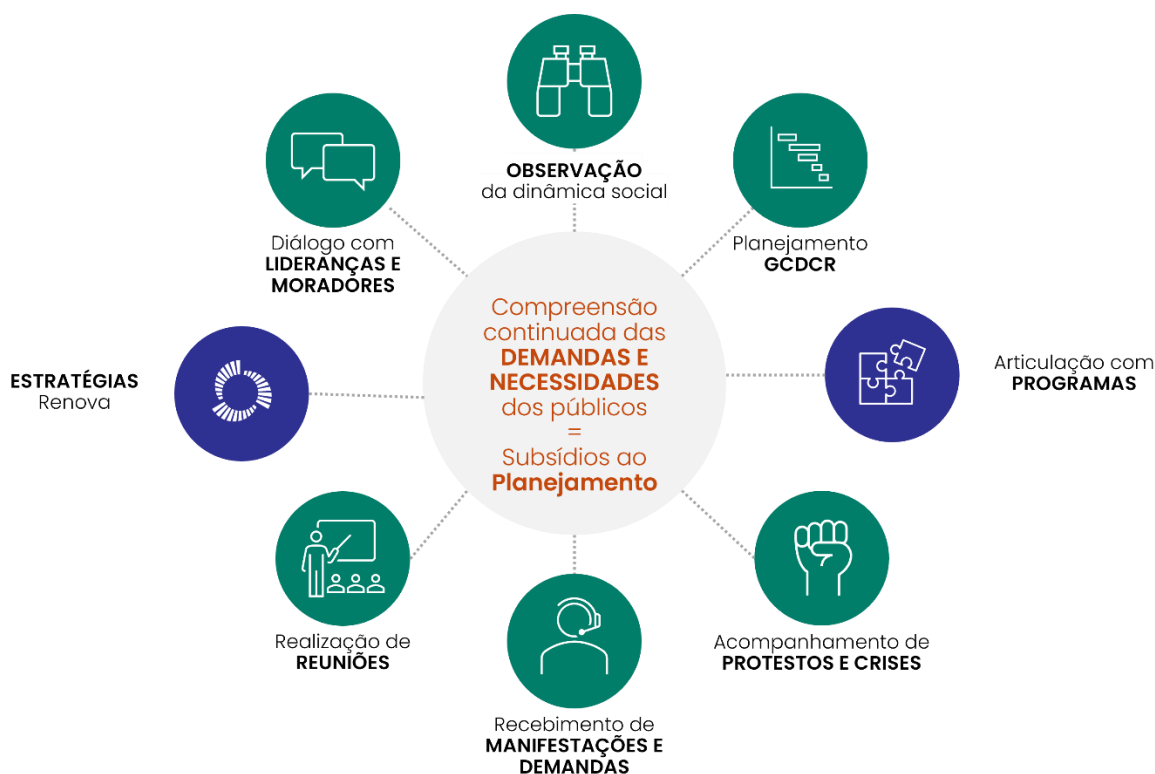

Em linhas gerais, a definição das ações do planejamento considera os seguintes **norteadores**:

- **Emergem das interações realizadas com públicos**, considerando todo o relacionamento mantido permanentemente pelas equipes do PG06 nos territórios.

<sup>1</sup> O detalhamento do processo de construção do Planejamento Territorial que perpassa a compreensão continuada das demandas e expectativas dos públicos atende a pontuações realizadas por meio da Nota Técnica CT-PDCS/CIF nº31/2022 e Deliberação CIF nº660, de 29 de março de 2023 que delibera sobre o Plano de Ação Territorial.

- **Consideram ações validadas junto aos PGs,**  
tendo em vista suas responsabilidades e definições pactuadas nas demais esferas de governança.
- **Sistematizam atividades em curso,**  
e que se encontram em execução nos territórios, considerando a dinâmica do trabalho de reparação.
- **São dinâmicas e de alta intensidade,**  
com permanente revisão e complementação e ações executadas diariamente em todos os microterritórios.
- **São readequadas a partir da própria participação,**  
considerando a adesão, demandas e encaminhamentos definidos junto aos públicos, nos espaços de diálogo.

É a **imbricação** entre as **necessidades e expectativas** apresentadas pelos públicos de relacionamento nos diferentes espaços de participação e as **estratégias promovidas pela Fundação Renova** em conjunto a **articulação com o escopo dos Programas**, que subsidiam o desenho do planejamento territorial.

Vale destacar que, considerando a dinâmica e a complexidade da reparação, que inviabilizam a projeção definitiva de atividades de relacionamento com os públicos dos territórios, **as ações aqui apresentadas serão revisadas e complementadas semestralmente.**

Por fim, vale destacar que o PAT é um documento vivo, que pode sofrer alterações periódicas conforme as necessidades de adaptação observadas nos territórios. Além disso ações fora do escopo de atuação definido na definição do PG06 aprovada pela Câmara Técnica não estão incluídas neste planejamento.

## 03. PONTO DE PARTIDA PARA O PLANEJAMENTO<sup>2</sup>

### Entendimento de Contexto

#### 03.1 CARACTERIZAÇÃO DO TERRITÓRIO

O Microterritório do Baixo Rio Doce (MG) agrega os municípios de Resplendor, Itueta e Aimorés. Do ponto de vista populacional, os municípios são de pequeno e médio porte, com maior densidade nas áreas urbanas; exceto Itueta, onde a população se distribui mais equitativamente entre as regiões urbanas e rurais. Em Resplendor, as atividades de comércio e serviços se configuram como base econômica do município, além da pecuária de corte e de leite. Ao lado do setor administrativo da cidade, a agropecuária também ganha destaque na economia de Itueta, especialmente no que se refere à produção de mel por apicultura. Por fim, a economia de Aimorés também se baseia no setor agropecuário, com destaque também para os de serviços e comércio.

**Tabela 01. População Residente no ano de 2021 e População Cadastrada no microterritório**

Município	População Total <sup>3</sup>	População Cadastrada <sup>4</sup>
Aimorés	25.116	13.270 (52,83%)
Itueta	6.074	2.879 (47,40%)
Resplendor	17.396	5.403 (31,06%)
<b>Total</b>	<b>48.586</b>	<b>21.552 (44,36%)</b>

#### 03.2 CARACTERIZAÇÃO DOS DANOS E AÇÕES IMPLEMENTADAS PELA RENOVA

**Quadro 1. Dimensões de impacto no microterritório, caracterização dos danos e ações implementadas pela Fundação Renova**

Dimensão	Características dos Danos Relacionados	Ações Implementadas pela Renova
<b>PESCA</b>	<ul style="list-style-type: none"><li>▪ Impacto sobre a comercialização do pescado: aumento da dificuldade de comercialização de peixes devido às dúvidas/desconfiança, por parte do mercado consumidor, sobre a qualidade do produto.</li><li>▪ Queda na renda de pescadores informais: prejuízos ao exercício da pesca como atividade de complementação de renda.</li></ul>	<ul style="list-style-type: none"><li>▪ Pagamento de Auxílio Financeiro Emergencial.</li><li>▪ Pagamento de indenização – Danos Gerais.</li><li>▪ Pagamento de indenização – Lucro Cessante.</li><li>▪ Realização de reuniões da Equipe da Pesca, juntamente com pescadores profissionais em Minas Gerais, para construção de estratégias de reparação e compensação junto ao público impactado.</li></ul>

<sup>2</sup> Ao longo da seção foram incluídos quantitativos absolutos e relativos, com indicação de datas e períodos de referência, para qualificação das informações do microterritório que subsidiam a construção do planejamento, conforme Nota Técnica CT-PDCS/CIF nº31/2022 e Deliberação CIF nº660.

<sup>3</sup> Estimativas preliminares elaboradas pelo Ministério da Saúde/SVSA/DAENT/CGIAE (DataSUS 2021).

<sup>4</sup> Fonte: PG01 Levantamento e Cadastro dos Impactados, Agosto/2024.

Dimensão	Características dos Danos Relatados	Ações Implementadas pela Renova
	<ul style="list-style-type: none"> <li>▪ Redução do consumo de pratos à base de peixe: os restaurantes registraram redução de pedidos de pratos com pescados devido à falta de confiança em relação à origem e qualidade do pescado.</li> <li>▪ Alteração da cadeia produtiva do peixe: afetando setores de produção e comercialização de acessórios de pesca, equipamentos, motores, barcos, redes etc.</li> <li>▪ Aumento da ociosidade dos moradores que praticavam a pesca como atividade de lazer e/ou de trabalho: associada, pelos atingidos, ao início de quadros de depressão.</li> <li>▪ Acentuação da vulnerabilidade social, principalmente dos estratos mais pobres da população: atingidos alegam aumento da violência doméstica, consumo de álcool e psicotrópicos, agravamento de transtornos psicossociais, bem como situações de desagregação familiar.</li> </ul>	<ul style="list-style-type: none"> <li>▪ Realização de oficinas temáticas abordando a retomada das atividades aquícolas e pesqueiras.</li> <li>▪ Reunião com pescadores profissionais para esclarecimentos de dúvidas sobre o Programa de Retomada das Atividades Aquícolas e Pesqueiras.</li> </ul>
<b>ATIVIDADES AGROPECUÁRIAS</b>	<ul style="list-style-type: none"> <li>▪ Problemas no sistema de irrigação: com entupimento no gotejamento pela quantidade de resíduos concentrados nos equipamentos.</li> <li>▪ Desconfiança dos consumidores quanto à qualidade da carne bovina e do leite: devido ao receio de contaminação pela água do rio Doce.</li> <li>▪ Desconfiança dos consumidores em relação aos produtos agrícolas da região: devido às alegações de que os produtos estariam contaminados por rejeitos dissipados ao longo do rio Doce.</li> <li>▪ Dessedentação animal: falta de água de qualidade para este fim.</li> <li>▪ Prejuízos à criação bovina: acometimento de abortos de novilhos, segundo relato de produtores.</li> <li>▪ Perda de produção agrícola e impacto no sistema de piquete rotacionado: por conta da interrupção da irrigação.</li> <li>▪ Mortandade de vacas leiteiras, segundo relato de produtores.</li> <li>▪ Perda de hortas comunitárias de parte de populações ribeirinhas.</li> <li>▪ Interrupção da atividade de piscicultura em propriedades rurais.</li> </ul>	<ul style="list-style-type: none"> <li>▪ Pagamento de Auxílio Financeiro Emergencial.</li> <li>▪ Pagamento de indenização – Danos Gerais.</li> <li>▪ Pagamento de indenização – Lucro Cessante.</li> <li>▪ Fornecimento de água por meio de caminhões-pipa para irrigação e dessedentação animal no período emergencial.</li> <li>▪ Fornecimento de silagem aos produtores rurais, conforme deliberação nº 155.</li> <li>▪ Atuação do Programa de Manejo de Rejeitos com estudos para diagnóstico do impacto do rejeito no solo e avaliação do reestabelecimento das condições de produtividade.</li> <li>▪ Início do atendimento aos produtores rurais por meio da Assistência Técnica e Extensão Rural (ATER).</li> <li>▪ Cursos de capacitação aos produtores rurais ofertados pelo PG017 em parceria com a Emater.</li> <li>▪ Atuação da BrazilFoundation para mapeamento e aceleração de projetos com organizações locais.</li> <li>▪ Parceria com o Programa de Recuperação de Nascentes e APPs para fornecimento de mudas, bem como desenvolvimento de ações de recuperação de nascentes e áreas de preservação permanentes (APPs).</li> <li>▪ Implantação de filtro de membrana de plasma em propriedade rural para tratamento de água do rio Doce para o consumo humano e dessedentação animal.</li> <li>▪ Garantia da participação de produtores rurais em coletas de água do rio Doce, junto ao Programa de Monitoramento da Bacia do Rio Doce.</li> </ul>

Dimensão	Características dos Danos Relatados	Ações Implementadas pela Renova
<b>ABASTECIMENTO DE ÁGUA</b>	<ul style="list-style-type: none"> <li>▪ Danos ao setor areeiro: impacto na extração e comercialização de areia.</li> <li>▪ Alteração no modo de vida de comunidades ribeirinhas da Vila Crenaque.</li> <li>▪ Rejeição ao retorno do rio Doce como fonte principal de captação nos municípios como Resplendor, Itueta e no distrito de Santo Antônio do Rio (Aimorés).</li> <li>▪ Desconfiança em relação à qualidade da água de poços artesianos em Resplendor, Itueta e no Distrito Santo Antônio do Rio Doce (Aimorés).</li> <li>▪ Desabastecimento de água nos municípios de Resplendor, Itueta e no distrito de Santo Antônio do Rio Doce (Aimorés), que, desde então, têm recebido água bruta ou tratada por meio de caminhões-pipa.</li> <li>▪ Danificação das vias públicas devido ao tráfego intenso de caminhões-pipas.</li> <li>▪ Impacto na qualidade de vida dos moradores das áreas de tráfego dos caminhões-pipas, devido a ruídos, poeira e impossibilidade de lazer nos locais.</li> </ul>	<ul style="list-style-type: none"> <li>▪ Realização de reunião com produtores rurais para apresentação do escopo da Assistência Técnica e Extensão Rural.</li> <li>▪ Pagamento de indenização por desabastecimento de água – Dano Água.</li> <li>▪ Manutenção do abastecimento de água por caminhões-pipa em Resplendor, Itueta e Aimorés (Santo Antônio do Rio Doce).</li> <li>▪ Construção de uma nova Estação de Tratamento de Água (ETA) para tratamento exclusivo das águas dos poços profundos para atendimento ao município de Resplendor.</li> <li>▪ Realização de obras de melhorias no Córrego Barroso, em Resplendor, para complementação do abastecimento de água.</li> <li>▪ Interligação de poços profundos em cumprimento da cláusula 171 do TTAC em Resplendor.</li> <li>▪ Reparação definitiva/paliativas de vias públicas nos municípios de Resplendor, Itueta e Aimorés (Santo Antônio do Rio Doce).</li> <li>▪ Ações de recuperação de nascentes e áreas de preservação permanentes desenvolvidas pelo Programa de Recuperação de Nascentes na Aldeia Indígena Krenak.</li> <li>▪ Visitas às obras de melhorias no Córrego Barroso, interligação dos poços e COPASA com a comunidade, para apresentar as novas estruturas e melhorias do sistema de abastecimento de água de Resplendor, e garantir que a comunidade tivesse conhecimento do processo de captação e tratamento de água.</li> <li>▪ Campanha de comunicação estratégica com a comunidade de Resplendor para apresentar as melhorias do novo sistema de abastecimento e tratamento de água.</li> <li>▪ Realização de reuniões coletivas com os Programas de Manejo de Rejeito, Monitoramento da Bacia do Rio Doce e área de Infraestrutura da Fundação Renova, para abordar a temática da água nos municípios de Aimorés, Itueta e Resplendor.</li> <li>▪ Instalação da balsa de captação de água do rio Doce em Resplendor;</li> <li>▪ Devolução da balsa de captação de água ao rio Doce em Itueta (ainda não instalada).</li> </ul>
<b>AREEIROS E CARROCEIROS</b>	<ul style="list-style-type: none"> <li>▪ Interrupção da atividade de grupos de areeiros e carroceiros, especialmente os informais que extraíam areia de forma artesanal.</li> <li>▪ Desconfiança do setor da construção civil quanto à qualidade da areia, devido ao receio de contaminação pelo produto.</li> <li>▪ Suspeita de relação entre o contato com a areia local e o surgimento de doenças dermatológicas: houve relatos de surgimento</li> </ul>	<ul style="list-style-type: none"> <li>▪ Pagamento de Auxílio Financeiro Emergencial.</li> <li>▪ Articulação com a área de Economia e Inovação, para construção de ações de orientação do público quanto ao cooperativismo e associativismo e à regularização de atividades.</li> <li>▪ Acesso à linha de crédito a juros baixos para investimento a pequenos e micro negócios, pelo Projeto Desenvolve Rio Doce.</li> </ul>

Dimensão	Características dos Danos Relatados	Ações Implementadas pela Renova
	de doenças de pele após o contato com a areia local, aumentando a desconfiança em relação à qualidade da areia e da água do rio Doce.	<ul style="list-style-type: none"> <li>▪ Acesso ao refinanciamento de dívidas a juros baixos, através do Projeto Compete Rio Doce.</li> <li>▪ Articulação com o Programa de Indenização Mediada (PIM) para criação/avaliação de política indenizatória para carroceiros.</li> <li>▪ Articulação/acompanhamento de operação assistida com carroceiros/areeiros de Resplendor e Aimorés, pelo Programa de Indenização Mediada.</li> <li>▪ Apoio ao PIM em reuniões de esclarecimentos sobre o processo indenizatório.</li> <li>▪ Apoio ao PIM nas análises de documentações das associações de extração de areia.</li> </ul>
<b>TURISMO E LAZER</b>	<ul style="list-style-type: none"> <li>▪ Redução na taxa de ocupação hoteleira desde o rompimento da barragem, segundo reportaram membros da rede de hotelaria, especialmente em Resplendor.</li> <li>▪ Alteração no modo de vida das famílias da comunidade Vila Crenaque, pela perda de lazer no rio Doce.</li> <li>▪ Alteração no calendário de eventos culturais: impacto em eventos socioculturais ligados a atividades náuticas em Resplendor.</li> <li>▪ Redução de turistas na região, com impacto tanto na rede hoteleira quanto na de restaurantes.</li> <li>▪ Perda do lazer, cultura e esporte relatadas por moradores dos municípios de Aimorés, Itueta e Resplendor.</li> </ul>	<ul style="list-style-type: none"> <li>▪ Apoio às iniciativas de jovens participantes do projeto “O Futuro do rio Doce Somos Todos Nós, do Instituto Elos para desenvolvimento de suas comunidades.</li> <li>▪ Reuniões coletivas com as comunidades de Resplendor, Itueta e Aimorés para apresentar o “Edital Doce”, desenvolvido pelo Programa de Turismo, Cultura, Esporte e Lazer.</li> <li>▪ Articulação com o Programa de Turismo, Cultura, Esporte e Lazer para apresentação de demandas de comunidades atingidas de Resplendor.</li> <li>▪ Participação nas reuniões com Poder Público de Resplendor para tratativas do Programa de Turismo, Cultura, Esporte e Lazer.</li> <li>▪ Reuniões coletivas com as comunidades de Resplendor, Itueta e Aimorés para apresentação do projeto de “Fortalecimento de Organizações Locais”.</li> </ul>

### 03.3 PROGRAMAS ATUANTES NO MICROTERITÓRIO E SINERGIAS ENTRE FRENTES DE TRABALHO

A Fundação Renova está estruturada em **42 programas** focados na reparação e compensação dos danos associados ao rompimento da barragem de Fundão. Os programas atuam nos territórios considerando a **presença do impacto a que se destina a atuação do programa**, o que implica que alguns programas possuem atuação apenas em territórios específicos.

Abaixo, listamos os **programas que atuam no microterritório**:

**Quadro 2. Programas Socioeconômicos e Socioambientais da Fundação Renova atuantes no microterritório**

Programas Socioeconômicos	Programas Socioambientais
<b>PG01.</b> Levantamento e Cadastro	<b>PG23.</b> Manejo dos Rejeitos
<b>PG02.</b> Ressarcimento e indenização	<b>PG26.</b> Recuperação de APPs
<b>PG03.</b> Proteção e Recuperação da Qualidade de Vida de Povos Indígenas	<b>PG27.</b> Recuperação de Nascentes
<b>PG05.</b> Proteção Social	<b>PG28.</b> Conservação da Biodiversidade

<b>PG06.</b> Diálogo, Comunicação e Participação Social	
<b>PG13.</b> Turismo, Cultura, Esporte e Lazer	<b>PG30.</b> Fauna e Flora Terrestre Ameaçada de Extinção
<b>PG14.</b> Saúde Física e Mental da População Impactada	<b>PG31.</b> Coleta e Tratamento de Esgoto e Destinação de Resíduos Sólidos
<b>PG15.</b> Promoção da Inovação	<b>PG32.</b> Tratamento de Água e Captação Alternativa
<b>PG16.</b> Retomada das Atividades Aquícolas e Pesqueiras	<b>PG33.</b> Educação Ambiental para Revitalização da Bacia do Rio Doce
<b>PG17.</b> Retomada das Atividades Agropecuárias	<b>PG36.</b> Comunicação Nacional/Internacional
<b>PG18.</b> Diversificação Econômica Regional	<b>PG38.</b> Monitoramento da Bacia do Rio Doce
<b>PG20.</b> Estímulo à Contratação Local	<b>PG39.</b> Unidades de Conservação
<b>PG21.</b> Auxílio Financeiro Emergencial	<b>PG40.</b> CAR e PRAS
<b>PG35.</b> Informação para População	<b>PG42.</b> Ressarcimento de Gastos Públicos Extraordinários

Em função da interface entre os diferentes programas da Fundação Renova e da imbricação dos temas no contexto territorial, agrupamos os programas em **11 grandes temas da reparação**.

**Quadro 3. Categorização Geral de Temas da Reparação por Programas<sup>5</sup>**

Cadastro Integrado	Indenização e AFE	Atividades Agropecuárias	Ativ. Aquícolas e Pesqueiras	Economia e Inovação	Reparação Ambiental
PG01	PG02; PG21	PG07; PG17; PG25; PG26; PG27; PG40	PG16	PG15; PG18; PG19; PG20; PG42	PG23; PG24; PG28; PG29; PG30; PG31; PG33; PG34; PG37; PG38; PG39
Abastecimento de Água	Reassent., Moradia e Infraest.	Proteção Social e Saúde	Povos Tradicionais	Turismo, Cult., Esp. e Lazer	
PG32	PG08; PG10; PG11	PG05; PG14	PG03; PG04	PG12; PG13	

Essa divisão visibiliza a organização corrente de **atuação conjunta entre alguns programas** que possuem interfaces e complementariedades e destaca as principais potencialidades de sinergia entre os programas, bem como as associações de pautas já identificadas no contexto territorial.

### 03.4 HISTÓRICO DE RELACIONAMENTO – AÇÕES REALIZADAS E RESULTADOS

O contato frequente das equipes de diálogo social da Fundação Renova com as partes interessadas, notadamente com a população atingida, tem permitido a **identificação das suas expectativas e necessidades** quanto ao trabalho de reparação e compensação.

<sup>5</sup> A tabela compreende uma divisão geral de Programas entre grandes temas da Reparação. Para a leitura, considerar para cada tema apenas os programas atuantes no microterritório, conforme reportado na listagem do Quadro 2.

No quadro abaixo apresentam-se as ações de diálogo empreendidas pela equipe da Gerência GDCR, considerando os principais temas e dimensões da reparação, dos últimos 12 meses, e os quantitativos acumulados:

**Tabela 02. Quantitativos de Ações de Relacionamento do microterritório<sup>6</sup>**

	2015 a Junho/2024	2015 a Junho/2024	2019 a Junho/2024
<b>ACUMULADO</b>	<b>495</b> Diálogos Coletivos	<b>2.148</b> Diálogos Individualizados	<b>14</b> Protestos
<b>JUL/23 à JUN/24</b>	<b>20</b>	<b>256</b>	<b>03</b>
<b>DIMENSÃO<sup>7</sup></b>	<b>Diálogos Coletivos – jul/23 à jun/24</b>	<b>Diálogos Individualizados – jul/23 à jun/24</b>	<b>Ocorrência de Protestos – jul/23 à jun/24</b>
Cadastro Integrado	0,0%; 0	3,2%; 11	0,0%; 0
Indenização e AFE	0,0%; 0	20,3%; 70	33,3%; 3
Povos Tradicionais	0,0%; 0	0,3%; 1	22,2%; 2
Prot. Social e Saúde	6,7%; 2	3,5%; 12	11,1%; 1
Ativ. Agropecuárias	6,7%; 2	12,2%; 42	0,0%; 0
Moradia e Infraest.			
UHE Risoleta Neves			
Turismo, Cult. e Lazer	20,0%; 6	17,7%; 61	0,0%; 0
Economia e Inovação	3,3%; 1	6,1%; 21	0,0%; 0
Ativ. Aq. e Pesqueiras	30,0%; 9	13,6%; 47	11,1%; 1
Reparação Ambiental	10,0%; 3	6,7%; 23	0,0%; 0
Abastecimento Água	23,3%; 7	16,5%; 57	22,2%; 2

As Ações de Relacionamento dos últimos 12 meses se concentraram em diferentes temáticas: Os Diálogos Coletivos se concentraram nos temas de Atividades Aquícolas e Pesqueiras, Turismo, Cultura, Esporte e Lazer, e Abastecimento de água. A estratégia de Diálogo Individualizado, além dos mesmos temas, focalizou Indenização e AFE. Nos protestos, as temáticas de Indenização e AFE, Povos Tradicionais e Abastecimento de Água foram predominantes nas pautas.

A partir do mês Julho/2021, com a aprovação da Definição do programa de Comunicação, Diálogo, Participação e Controle Social (PG06), foi iniciada a mensuração dos **indicadores do Programa**. Segue abaixo os resultados<sup>8</sup>:

<sup>6</sup> A diferença entre o somatório geral das ações de relacionamento dos últimos 12 meses e o detalhamento do quantitativo por temática da reparação se dá uma vez que uma ação pode conter mais de um programa vinculado.

<sup>7</sup> Algumas dimensões não se aplicam a todos os microterritórios, e por isso não existem dados para o gráfico.

<sup>8</sup> No Relatório Mensal CIF todos os indicadores são reportados conforme a periodicidade da Definição do Programa com resultados globais, referentes a todos os territórios de atendimento. Por isso, alguns indicadores não possuem correspondência direta aos números reportados no relatório

**Tabela 03. Resultados dos Indicadores dos Pilares de Participação e Diálogo Social e Canais de Relacionamento do microterritório**

Pilar de Participação e Diálogo Social				
	Indicador	Periodicidade <small>(Conforme definição do programa)</small>	Resultado	
MICROTERRITÓRIO Baixo Rio Doce (MG)	I.03 Média mensal de espaços de diálogo coletivo nos territórios	Mensal (Jun/24)	2,33 (Mês)	495 (Acum.)
	I.09 Número de encaminhamentos definidos em diálogos coletivos realizados nos territórios	Mensal (Jun/24)	1 (Mês)	156 (Acum. 2019)
TERRITÓRIO Médio Rio Doce	I.02 Apresentação dialógica dos programas nos territórios	Trimestral (Abr a Jun/24)	83,48%	
	I.8 Nível de compreensão da população atingida sobre as decisões resultantes dos processos participativos	Trimestral (Abr a Jun/24)	9,09	
	I.10 Satisfação com o processo de construção coletiva dos encaminhamentos em diálogos coletivos	Trimestral (Abr a Jun/24)	8,98	
	I.04 Disponibilidade de informações sobre as tratativas dos encaminhamentos definidos em diálogos coletivos	Semestral (Jan a Jun/24)	7,06	
	I.05 Compreensão dos atingidos em relação às informações sobre o andamento dos encaminhamentos definidos em diálogos coletivos	Semestral (Jan a Jun/24)	8,23	
	I.06 Avaliação dos espaços de participação e controle social	Semestral (Jan a Jun/24)	7,27	
GLOBAL Todos os territórios	I.07 Satisfação com a transparência das ações da Fundação Renova	Anual (2023)	49,75%	
	I.08 Percepção de efetividade dos espaços de Participação e Controle Social	Anual (2023)	7,59	
Pilar de Canais de Relacionamento <small>(Referente aos Centros de Informação e Atendimento)</small>				
	Indicador	Periodicidade	Resultado	

oficial. Quando possível, realizamos a desagregação dos indicadores por microterritório ou território para permitir a avaliação mais detalhada dos resultados alcançados pela localidade de referência.

<b>MICROTERRITÓRIO</b> Baixo Rio Doce (MG)	<b>I.04:</b> Avaliação do atendimento pelos usuários dos CIAs	Mensal (Jun/24)	<b>100%</b>
	<b>I.06:</b> Satisfação com a resolução das solicitações	Mensal (Jun/24)	<b>91,74%</b>
	<b>I.07:</b> Oferta das informações solicitadas nos CIAs	Mensal (Jun/24)	<b>100%</b>
	<b>I.09:</b> Satisfação com as estruturas físicas dos CIAs	Mensal (Jun/24)	<b>97,32%</b>

### 03.5 DEMANDAS INDIVIDUAIS E COLETIVAS

No cotidiano do trabalho de relacionamento, as equipes de Diálogo Social e Canais de Relacionamento realizam o **acolhimento de solicitações** de **natureza coletiva**, ou seja, solicitações que possuem relevância para a coletividade; e de **natureza individualizada**, que dizem respeito a solicitações específicas, de um indivíduo ou família.

As solicitações individualizadas são registradas e tratadas por meio do **fluxo de Manifestações**, enquanto as solicitações coletivas são tratadas pelo **processo de Gestão de Demandas Coletivas**.

Imagem 02. Tipologia de Solicitações

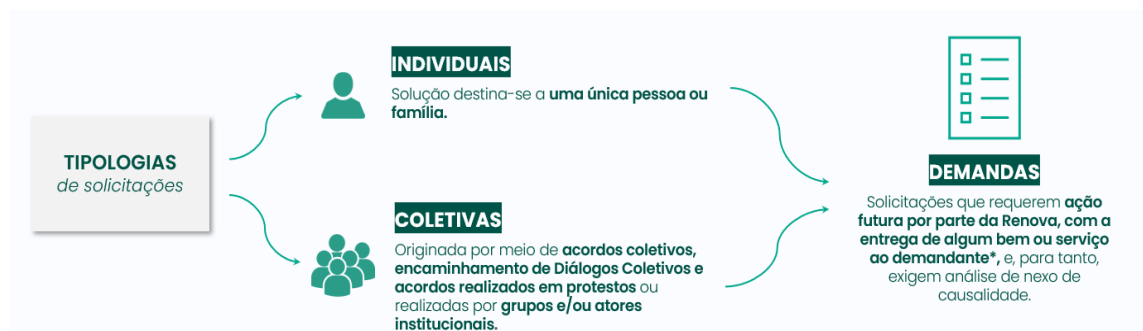

As solicitações individualizadas são acolhidas pelos Canais de Relacionamento e encaminhadas aos programas e áreas responsáveis por meio do **registro de manifestações no SGS** (Sistema de Gerenciamento de Stakeholders)

Abaixo, seguem os principais temas de manifestações registradas nos últimos 12 meses.

**Gráfico 01. Manifestações Registradas (Acumulado e Detalhamento  
Julho/2023 a Junho/2024)<sup>9</sup>**

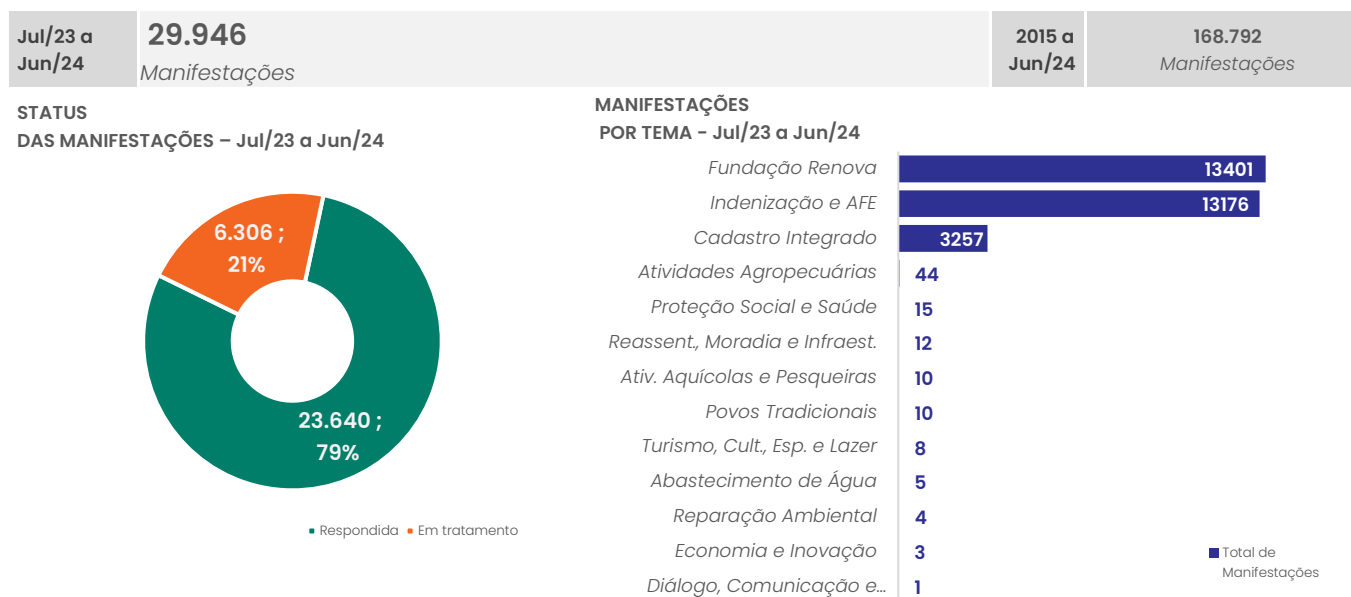

No período, os principais temas de manifestações no microterritório de Baixo Rio Doce foram relacionados à Fundação Renova, Indenização e AFE e Cadastro Integrado. Dentre as demais temáticas, destacam-se as manifestações relacionadas a Atividades Agropecuárias.

O processo de Gestão de Demandas Coletivas tem como objetivo **qualificar e articular o tratamento às solicitações de caráter coletivo apresentadas pelas comunidades atendidas pela Fundação Renova**. Abaixo, seguem as informações de status de tratativa e programas, bem como a listagem de demandas em andamento no microterritório.

Os critérios de elegibilidade das Demandas Coletivas e a listagem de demandas serão contempladas no **Anexo 2 e 3** deste documento.

<sup>9</sup> O tema “Fundação Renova” contempla temáticas transversais à reparação e não associadas especificamente a atuação dos programas. Com destaque, o tema contempla assuntos relacionamentos ao uso das plataformas Renova, Atualização de Informações Pessoais, Informações para Declaração de Imposto de Renda, Ofícios, Jurídico e Ouvidoria.

**Gráfico 02. Demandas Coletivas Registradas (Acumulado)<sup>10</sup>**

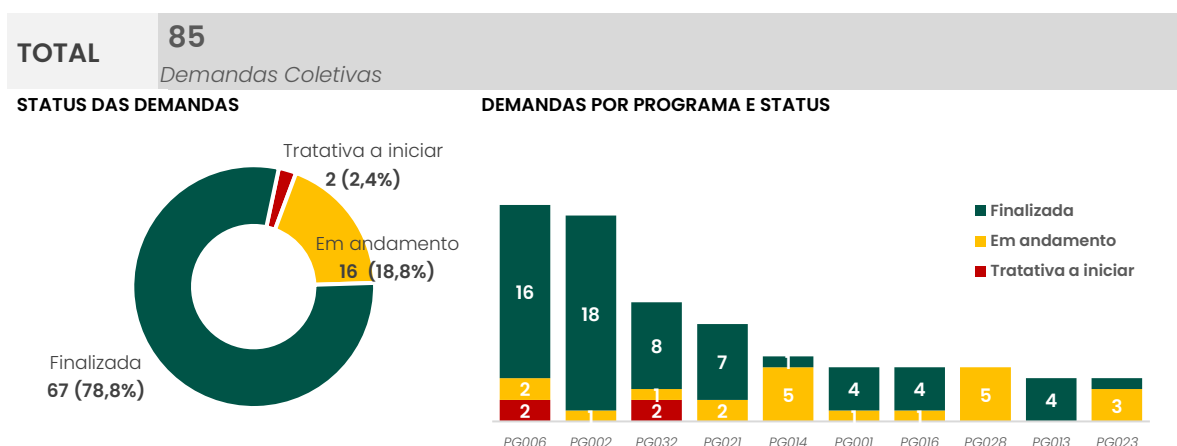

Foram registradas 85 Demandas Coletivas no microterritório MT10. Baixo Rio Doce MG, em que 16 permanecem em tratativa, 67 foram finalizadas e 2 estão a iniciar. Em relação aos programas, destaca-se que a maior parte das Demandas Coletivas estão vinculadas ao programa PG06. Participação, Diálogo e Controle Social, seguido do programa PG02. Ressarcimento e Indenização.

### 03.6 ORGANIZAÇÃO DAS PESSOAS ATINGIDAS E PARTES INTERESSADAS

#### ATUALIZAÇÕES

O TAC Governança, instituído em Junho/2018, implementa mudanças no sistema de Governança previsto no TTAC em busca da garantia de Participação efetiva dos atingidos no processo de reparação e mecanismos de fiscalização e controle das ações de reparação.

**Em 30/11/22 a 4ª Vara de Justiça Federal determinou o início imediato da atuação das Assessorias Técnicas nos territórios, instituída pelo TAC Governança.**

No microterritório Baixo Rio Doce (Minas Gerais), a Associação Estadual de Defesa Ambiental e Social (AEDAS) é a instituição responsável pelo assessoramento dos atingidos.

Está em curso o processo de formalização das Comissões Locais nos municípios de Resplendor e Itueta. A instituição escolhida, em 2018 para prestar assessoria técnica ao público destes municípios foi a Associação Estadual de Defesa Ambiental e Social (AEDAS).

Na sede de Resplendor, uma nova *Comissão de Atingidos* foi formalmente constituída em dezembro de 2020, com o objetivo de reforçar e focar nos pleitos ligados ao ingresso das pessoas atingidas no Sistema Indenizatório Simplificado. Da mesma forma, a comunidade *Vila Crenaque* optou por constituir uma *Comissão* própria, protocolando petição de reconhecimento na 12ª Vara da Justiça Federal. Em março de 2021 foi expedida uma única decisão para as duas

<sup>10</sup> Em relação ao gráfico de "Demandas por Programas e Status" destacamos que o quantitativo não é necessariamente coincidente com o total de Demandas uma vez que uma demanda pode contar com mais de um programa vinculado à sua tratativa.

comunidades, que determinava a implementação local do Sistema Indenizatório Simplificado.

Ainda em Resplendor, há algumas associações relacionadas às atividades produtivas impactadas, como a *Associação dos Pescadores Profissionais do Médio Rio Doce* (APERDOCE) e a *Associação de Pescadores Profissionais e Amadores de Resplendor* (APERDORE). Além destas, há uma associação ligada à cadeia da areia, a *Associação Resplendoreense dos Transportadores e Tiradores de Areia* (ARTTA).

Em Itueta, além da Comissão Local já citada, há uma *outra Comissão de Atingidos*, a qual foi reconhecida pela 12ª Vara da Justiça Federal, e uma *Associação dos Pequenos Produtores Reassentados de Aimorés, Itueta e Resplendor* (APPRAIR).

Em Aimorés, a *Comissão Local* no município também está em processo de formalização, integrando representantes de diversos setores produtivos declarados atingidos (pescadores, pedreiros, areeiros, comerciantes e profissionais ligados ao turismo) e lideranças comunitárias. Além da Comissão Local, foi constituída, por determinação da 12ª Vara de Justiça Federal, uma *outra Comissão de Atingidos* para pleitear o ingresso no processo do Sistema Indenizatório Simplificado. Ressalta-se que lideranças importantes do município manifestam que não se sentem representadas por esta comissão, pois não participaram do seu processo de constituição.

Uma parte dos produtores rurais de Aimorés é membro da *Associação de Pequenos Produtores Reassentados de Aimorés, Itueta e Resplendor* (APPRAIR). O município conta ainda com a presença de grupos sociais organizados, como a *Associação de Pescadores e Trabalhadores de Aimorés* (APETRA); *Associação de Pescadores Lorena Renovada*; *Associação Comunitária de Pescadores da Barra do Manhauçu* (ACOBAMA); *Associação de Carroceiros e Areeiros de Aimorés* (ACAA); *Associação de Pescadores Amadores do Rio Doce* (APARDA); *Associação de Pescadores do Rio Doce* (ASPERD) e *Associação de Moradores de Santo Antônio do Rio Doce*.

### 03.7 ANÁLISE DE CENÁRIO<sup>11</sup>

O mapeamento da Ambiência Social<sup>12</sup>, bem como o detalhamento dos principais pontos de destaque no cenário dos territórios são consolidados mensalmente através do **documento da Análise de Cenário**. O PAT é subsidiado pelo processo contínuo de análise de cenário, que municia as equipes com o entendimento das necessidades e expectativas apresentadas pelos públicos de relacionamento.

**Quadro 4. Matriz do Indicador Geral de Ambiência Social por município nos últimos 12 meses**

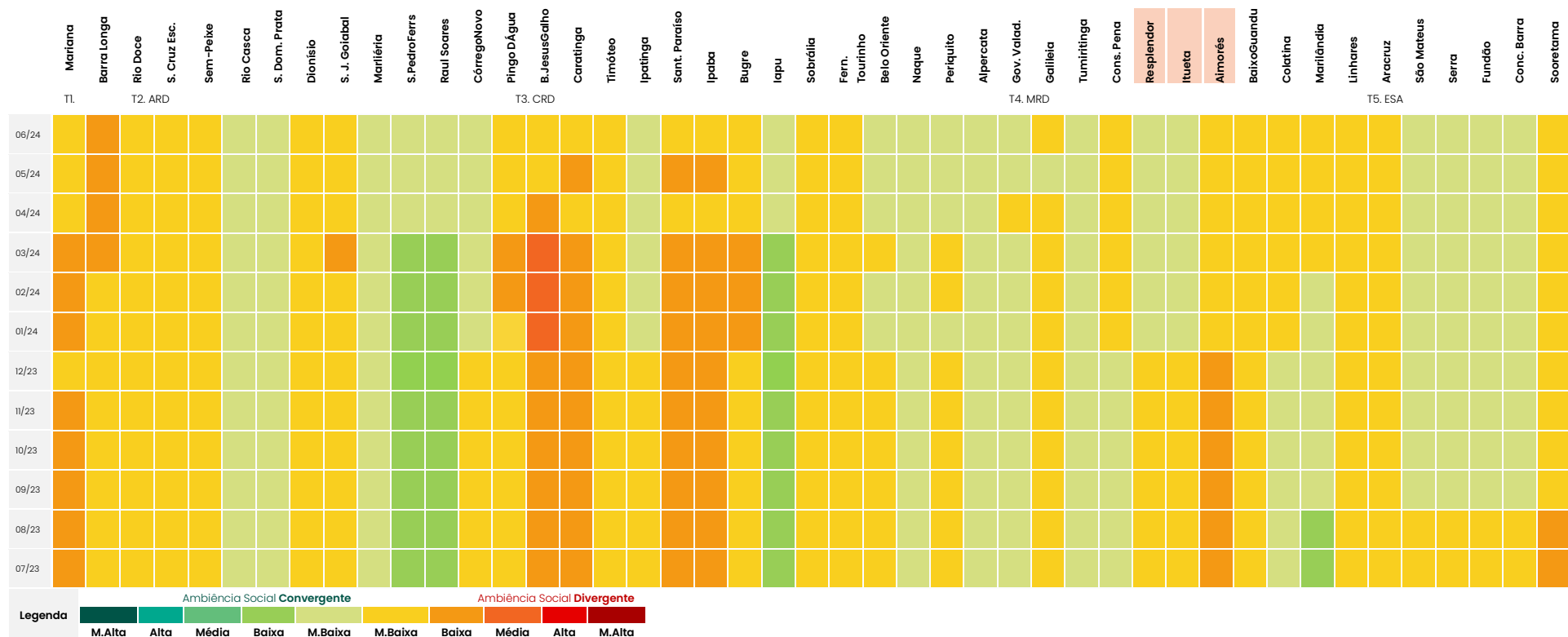

<sup>11</sup> A qualificação das informações da Análise de Cenário que subsidiam a construção do Planejamento Territorial atende a pontuações realizadas por meio da Nota Técnica CT-PDCS/CIF nº31/2022 e Deliberação CIF nº660, de 29 de março de 2023 que delibera sobre o Plano de Ação Territorial.

<sup>12</sup> O indicador da Ambiência Social é definido pela Avaliação Geral da Ambiência, em termos de **Convergência** ou **Divergência** em relação às expectativas dos públicos sobre as ações de reparação, ponderado por uma medida de intensidade, que varia entre Muito Alta e Muito Baixa, que considera a generalidade da avaliação entre os públicos e a centralidade do tema na localidade. Os detalhes do cálculo do indicador são tratados em Nota Metodológica no documento da Análise de Cenário.

O Microterritório do Baixo Rio Doce, em Minas Gerais, apresentou nos últimos 12 meses cenários de “Divergência Muito Baixa” e “Convergência Muito Baixa” de forma proporcional nos municípios de Resplendor e Itueta, e de “Divergência Baixa” e “Muito Baixa” em Aimorés. A seguir, apresentamos a análise da Ambiência Social, por tema, referente ao mês de junho de 2024. Observa-se maior Divergência nos temas de Cadastro Integrado, Indenização, AFE, e Abastecimento de Água. Em contrapartida, os temas de Atividades Agropecuárias, Economia e Inovação, e Turismo, Cultura, Esporte e Lazer se destacam como predominantemente convergentes.

Quadro 5. Análise de Ambiência Social por temática e por município no mês de Junho/24

	CADASTRO INTEGRADO	INDENIZAÇÃO E AFE	ATIVIDADES AGROPECUÁRIAS	ATIV. AQUÍCOLAS E PESQUEIRAS	ECONOMIA E INOVAÇÃO	REPARAÇÃO AMBIENTAL	ABASTECIMENTO DE ÁGUA	REASSENT., MORADIA E INFRAEST.	PROTEÇÃO SOCIAL E SAÚDE	POVOS TRADICIONAIS	TURISMO, CULT., ESP. E LAZER
RESPLENDOR	Divergência Muito Baixa	Divergência Alta	Convergência Baixa	Convergência Alta	Convergência Média	Convergência Alta	Divergência Muito Alta	Não se Aplica	Convergência Muito Baixa	Divergência Muito Baixa	Convergência Muito Alta
ITUETA	Divergência Muito Baixa	Divergência Alta	Convergência Baixa	Convergência Alta	Convergência Média	Convergência Muito Baixa	Divergência Muito Alta	Não se Aplica	Convergência Muito Baixa	Não se Aplica	Convergência Muito Alta
AIMORÉS	Divergência Baixa	Divergência Alta	Convergência Baixa	Divergência Alta	Convergência Muito Baixa	Convergência Muito Baixa	Divergência Alta	Não se aplica	Divergência Muito Baixa	Divergência Muito Baixa	Convergência Muito Alta

Para qualificação mais aproximada dos pleitos, destacamos os principais pontos identificados na Análise de Cenário Territorial que apresentam convergências com os temas de Foco de Atuação do Plano de Ação Territorial desse microterritório:

Quadro 6. Conteúdo de Destaques da Ambiência Social no microterritório no último semestre

DESCRIÇÃO DO PONTO DE DESTAQUE DO CENÁRIO

1.	<p><b>Soluções Indenizatórias e cadastro</b></p> <ul style="list-style-type: none"><li>Recorrência de relatos de pessoas que não tiveram a solicitação de Cadastro Integrado atendida, e que através dos canais de atendimento constataam o status de não localizados, tal situação tem gerado insatisfação, especialmente quando os solicitantes tomam conhecimento do encerramento do processo cadastral.</li><li>Aumento do volume de atendimentos relacionados ao Auxílio Financeiro Emergencial – AFE, em sua maioria com solicitação de novas concessões, motivados pela decisão proferida em 25/03/2024, no âmbito do Eixo Prioritário nº 7 (processo nº 1000415-46.2020.4.01.3800, em trâmite perante a 4ª Vara Federal Cível e Agrária de Belo Horizonte), que indica que todo requerimento deverá ser avaliado de forma individualizada e desvinculada de qualquer análise em relação à indenização pretérita.</li></ul>
2.	<p><b>Visitas Técnicas</b></p> <ul style="list-style-type: none"><li>As vivências durante as visitas técnicas têm oferecido espaços qualificados de compartilhamento e troca de conhecimentos entre os grupos participantes; influenciando a ambiência de forma convergente, potencializado a abertura de espaço para a</li></ul>

atuação dos programas e contribuído para o engajamento em relação à reparação. Os temas de destaque foram: retomada das atividades agropecuárias, retomada das atividades aquícolas e pesqueiras, GT Monitoramento Hídrico no âmbito do PMQQS, troca entre Bancos Comunitários.

**3. Retomada de atividades voltadas para agropecuária, aquícola e pesqueira**

- A equipe de Diálogo segue desenvolvendo estratégias para mobilização e engajamento para o projeto “Pescando Oportunidades”, executadas em conjunto com o programa PG.016. O projeto proporcionou a ampliação do espaço de atuação com grupos de pescadores, gerando maior adesão destes às ações do PG, e, conseqüentemente, a melhoria da ambiência junto ao público de pescadores profissionais;
- Diálogos individualizados com produtores rurais para acompanhamento do processo de implementação dos PTIPs, Unidades Demonstrativas, identificação e encaminhamento de demandas relacionadas a outros programas da Fundação Renova.

**4. [Economia e Inovação]**

- O lançamento dos Editais Doce IV, Apoio ao Associativismo e Cooperativismo e Impulso Rio Doce desempenharam um papel significativo na promoção de melhorias na ambiência e na qualidade das relações com as comunidades locais. Esses editais, ao oferecerem suporte estruturado para o desenvolvimento associativo e cooperativo, tendem a fortalecer as iniciativas comunitárias e proporcionaram um ambiente mais colaborativo e favorável ao diálogo.

## 4. PLANEJAMENTO DE AÇÕES

### *Focos de Atuação do PG06*

Considerando o entendimento do contexto expresso anteriormente e a necessária convergência entre a atuação da Fundação Renova às expectativas e necessidades da população atingida e demais partes interessadas, sendo observadas as condições do TTAC, foram identificados 05 temas centrais para o trabalho de reparação no microterritório.

Cabe lembrar que esses temas centrais foram identificados conforme o processo sumarizado pela Imagem 1 (Processo de Planejamento de Ações Territoriais) logo no início da seção 2 deste documento, que leva em consideração as pautas levantadas em Diálogos com Lideranças e Moradores bem como durante protestos, além da observação da Dinâmica Social dos territórios, levantamentos de Diálogos Coletivos e das Manifestações e Demandas Recebidas dos Públicos.

Destacamos que a atuação das equipes de Diálogo Social e Canais de Relacionamento não se limitam aos focos de atuação elencados abaixo, e podem se adaptar ao contexto territorial que se modifica ao longo do período considerado. mas dizem respeito a focalização de frentes de trabalho nos territórios, conforme os inputs trabalhados na seção 03 “Ponto de Partida para o Planejamento de Ações”.

1

*Foco de Atuação 1.*

#### **Qualidade da água**

Centrado em ações ligadas à qualidade da água destinada à retomada das atividades econômicas agropecuárias, aquícolas e pesqueiras; à conservação da biodiversidade; ao abastecimento e consumo humano.

2

*Foco de Atuação 2.*

#### **Atividades Socioeconômicas**

Agendas ligadas ao Programa de Retomada das Atividades Aquícolas e Pesqueiras (Pesquisa de Monitoramento Pesqueiro e Caracterização Socioeconômica) e ao Programa de Retomada das Atividades Agropecuárias, Uso Sustentável da Terra e Assistência Técnica de Extensão Rural (ATER).

3

*Foco de Atuação 3.*

#### **Retomada das Atividades Produtivas**

Implementação de soluções para possibilitar a retomada e/ou desenvolvimento de atividades produtivas e econômicas junto à população atingida. Fomentar grupos de impactos no processo de capacitação e/ou formalização, proporcionando alternativas produtivas. Fomentar contratação de serviços, fornecedores e mão de obra local a fim de proporcionar o desenvolvimento econômico local.

**4** *Foco de Atuação 4.*

**Soluções Indenizatórias**

Promoção de ações voltada à ampla divulgação, entre os atingidos, das modalidades de reparação financeira vigentes (PIM/SPA/SIS), além de acolhimento de demandas e fóruns de prestação de contas.

**5** *Foco de Atuação 5.*

**Canais de Relacionamento, Diálogo e Comunicação**

Promoção de ações itinerantes para atendimento individualizado capaz de sanar dúvidas e anseios oriundos dos programas e atuação da Fundação Renova. Também constitui uma forma de ampliação da capilaridade territorial, aproximação com as comunidades para esclarecimento e divulgação das ações da Reparação realizados pela Fundação Renova.

## 04.1 ETAPA NECESSÁRIA: MOBILIZAÇÃO PARA AÇÕES DE DIÁLOGO<sup>13</sup>

O processo de mobilização consiste no **esforço para comunicar, convidar e buscar garantir a presença qualificada das partes interessadas em uma determinada ação. Todas as ações previstas no Plano de Ação Territorial contam com o processo de mobilização qualificado e aderente aos focos de atuação, e seguindo os critérios estabelecidos pelos Programas que atuam no território.** A mobilização é feita para o público prioritário que precisa ser convidado e engajado a participar das agendas previstas. Esse esforço tem como objetivo:

1. **DISPONIBILIZAR E MULTIPLICAR INFORMAÇÕES:** levar ao conhecimento dos públicos informações sobre a realização de uma determinada ação, garantindo entendimento sobre o que será realizado, quando será realizado e quais os objetivos e resultados esperados.
2. **ENGAJAR OS PÚBLICOS NAS AÇÕES:** favorecer o entendimento, interesse e adesão dos públicos às ações, buscando garantir o amplo envolvimento nas atividades e, desse modo, permitir a adequada realização dos processos de participação e controle social.
3. **QUALIFICAR A PARTICIPAÇÃO:** permitir que os públicos participem de modo informado, conhecendo o objetivo das agendas, as pautas que serão abordadas e tendo acesso a informações que contribuam para sua atuação qualificada nos espaços dialogais.

O processo de mobilização pode ser sintetizado a partir do fluxograma abaixo:



<sup>13</sup> Seção incluída conforme Nota Técnica CT-PDCS/CIF nº31/2022 e Deliberação CIF nº660, de 29 de março de 2023, que delibera sobre o Plano de Ação Territorial, em atendimento ao ponto “I. apresentação e inclusão da proposta de normalização e de aperfeiçoamento dos processos de mobilização social, notadamente as medidas adotadas para que, na elaboração do PAT, sejam ouvidas as pessoas atingidas”.

## Foco de Atuação I.

### QUALIDADE DA ÁGUA

#### OBJETIVOS DO FOCO DE ATUAÇÃO

- Oportunizar o controle social junto às comunidades atingidas, fomentando o acesso as informações sobre a qualidade da água do rio Doce, sobre fontes alternativas de captação e sobre as obras de melhorias do sistema de abastecimento de água.
- Oportunizar formas de participação social nas ações realizadas pelos programas voltados para a temática da água (Programa de Monitoramento da Bacia do Rio Doce; Manejo de Rejeitos; e Melhorias do Sistema de Abastecimento de Água).
- Apoiar os programas nas apresentações e esclarecimentos sobre as ações e estudos executados sobre a qualidade da água do rio Doce nas comunidades atingidas.
- Estimular a inclusão e participação dos jovens nas ações relacionadas ao tema água, com destaque para ações de Educação Ambiental e Monitoramento da Bacia do Rio Doce, visando à melhoria da percepção no que diz respeito ao uso e consumo consciente da água.
- Estimular a participação juvenil e alargamento das possibilidades de atuação dos jovens no desenvolvimento de ações socioambientais realizadas pelos programas nas comunidades.

#### 1 ANÁLISE DO CONTEXTO

##### A. Expectativas dos Públicos

- Captação definitiva por meio de outros rios ou córregos da região, exceto o rio Doce, inclusive com construção de adutoras.
- Investimento em estações de tratamento de esgoto, estações de tratamento de água e destinação correta de resíduos sólidos.
- Melhoria na qualidade da água do rio Doce para retomada das atividades de pesca, lazer, cultura e esporte.
- Divulgação dos resultados das análises da água do rio Doce de forma concreta e em uma linguagem mais simplificada.
- Divulgação dos resultados das análises do pescado do rio Doce.
- Apresentação de resultados do Estudo de Risco à Saúde Humana.
- Participação de representantes da Secretaria de Meio Ambiente nas coletas de água e rejeito, realizadas em Resplendor, e apresentação de cronograma prévio.
- Reparação definitiva das vias públicas danificadas pelos caminhões-pipas.

##### B. Principais Interlocutores

Institucionais	Comunitários
<ul style="list-style-type: none"><li>▪ Prefeituras Municipais de Resplendor, Itueta e Aimorés</li><li>▪ Câmaras de Vereadores de Resplendor, Itueta e Aimorés</li><li>▪ Secretarias de Saúde, Meio Ambiente e Educação de Resplendor, Itueta e Aimorés</li><li>▪ Serviço Autônomo de Água e Esgoto (SAAE)</li><li>▪ Companhia de Saneamento de Minas Gerais (Copasa)</li><li>▪ Instituto Mineiro de Gestão das Águas (IGAM)</li><li>▪ Associação Mineira das Escolas Famílias Agrícolas (AMEFA)</li><li>▪ Ministério Público de Minas Gerais</li></ul>	<ul style="list-style-type: none"><li>▪ Comissões de Atingidos de Resplendor, Itueta e Aimorés.</li><li>▪ Movimento dos Atingidos por Barragem (MAB)</li><li>▪ Associações de Moradores e Comunitárias de Resplendor, Itueta e Aimorés</li><li>▪ Associações de Categoria Econômica de Resplendor, Itueta, Aimorés</li><li>▪ População local dos municípios de Resplendor, Itueta e Aimorés</li><li>▪ Lideranças religiosas</li><li>▪ Conselho Municipal de Saúde de Resplendor</li><li>▪ Alunos e professores da rede pública de ensino</li></ul>

## 2 PROPOSTA DE AÇÕES DO PG06

### A. Ações de Relacionamento e Comunicação

#### AGENDA 1. QUALIDADE DA ÁGUA PARA ABASTECIMENTO, CONSUMO E PRODUÇÃO

*Descrição:* Articulações estratégicas, esclarecimentos e divulgação de informações sobre o abastecimento de água, a qualidade da água destinada ao consumo humano e à retomada de atividades econômicas impactadas pelos efeitos do rompimento no rio Doce.

Categoria	Ação	Status	Período	Público(s)
Participação e Controle Social	Visita técnica para participação das comunidades de Resplendor e Itueta na coleta de água bruta do Programa de Monitoramento da Bacia do Rio Doce e visita aos sistemas de Abastecimento de Água.	Realizada	Junho/2024	População local
Participação e Controle Social	Reunião coletiva com lideranças da Associação de Moradores de Santo Antônio do Rio Doce, distrito de Aimorés, para esclarecimentos sobre a pavimentação das ruas da comunidade e sistema de abastecimento.	Realizada	Janeiro/2024	População local
Participação e Controle Social	Visita técnica para participação das comunidades de Aimorés, na coleta de água bruta e sedimentos do Programa de Monitoramento da Bacia do Rio Doce.	Realizada	Abril/2024	População local
Participação e Controle Social	Monitoramento e acolhimento das demandas das comunidades de Resplendor, relacionados ao abastecimento de água, para tratativas e encaminhamentos internos.	Realizada	Janeiro a Junho/2024	População local
Participação e Controle Social	Monitoramento e acolhimento das demandas das comunidades de Itueta, relacionados ao abastecimento de água, para encaminhamentos internos.	Realizada	Janeiro a Junho/2024	População local
Participação e Controle Social	Monitoramento e acolhimento das demandas das comunidades de Aimorés, relacionados ao abastecimento de água, para encaminhamentos internos.	Realizada	Janeiro a Maio/2024	População local
Participação e Controle Social	Visita Técnica ao laboratório credenciado juntamente com as lideranças de Resplendor, Itueta e Aimorés para acompanhar o processo de análise da água bruta coletada no rio Doce.	Prevista	Julho a Dezembro/2024	População local

### B. Articulações e Parcerias

Internas (Áreas/PGs Renova)	Externas (Ativos Sociais e Econômicos)
<ul style="list-style-type: none"> <li>Programa de Monitoramento da Bacia do Rio Doce</li> <li>Programa de Manejo de Rejeitos</li> <li>Programa de Melhorias do Sistema de Abastecimento de Água</li> <li>Programa de Conservação da Biodiversidade</li> <li>Programa de Educação para Revitalização do Rio Doce</li> <li>Comunicação</li> </ul>	<ul style="list-style-type: none"> <li>Instituições da sociedade civil organizada que atuem com Educação Ambiental e Proteção do Meio Ambiente</li> <li>Escolas Municipais</li> <li>Conselhos de Saúde</li> </ul>

### C. Narrativas e Mensagens-Chave

#### MONITORAMENTO DA BACIA DO RIO DOCE:

- *“O monitoramento da qualidade da água é realizado desde agosto de 2017, com 92 pontos de monitoramento ao longo da bacia do rio Doce, mar e estuário. O objetivo do programa é acompanhar, ao longo do tempo, a recuperação da bacia hidrográfica do rio Doce e zona costeira e estuarina adjacente.”*

#### CONSERVAÇÃO DA BIODIVERSIDADE:

- *“O programa tem por objetivo elaborar e implementar medidas para a recuperação e conservação da fauna aquática impactada da bacia hidrográfica do Rio Doce; avaliar as condições ambientais em um trecho de aproximadamente 670km dos rios Gualaxo do Norte, Carmo, Doce, com foco nas espécies aquáticas; direcionar ações que levem ao melhor conhecimento da biota aquática.”*

#### MELHORIAS DO SISTEMA DE ABASTECIMENTO DE ÁGUA:

- *“O programa visa a implementação ações que reduzam a dependência de abastecimento direta do Rio Doce nos municípios cuja operação do sistema de abastecimento público ficou inviabilizada temporariamente em função do rompimento. Para os municípios com mais de 100.000 habitantes, a redução da dependência poderá ser de até 50%, sendo nos demais de 30%. Visa-se também a melhoria das estações de tratamento de água.”*

#### MANEJO DE REJEITOS:

- *“O objetivo do programa é realizar estudos de identificação e avaliação detalhada da área ambiental 1 (áreas abrangidas pela deposição de rejeitos nas calhas e margens dos rios Gualaxo do Norte, Carmo e Doce, considerando os respectivos trechos de seus formadores e tributários, bem como as regiões estuarinas, costeiras e marinha na porção impactada pelo rompimento) e realizar o manejo de rejeitos decorrentes do rompimento da barragem de Fundão, conforme resultados dos estudos previstos neste programa, bem como considerando os fatores ambientais, sociais e econômicos da região.”*

## Foco de Atuação 2.

### ATIVIDADES SOCIOECONÔMICAS

#### OBJETIVOS DO FOCO DE ATUAÇÃO

- Apoiar o Programa de Retomada das Atividades Aquícolas e Pesqueiras nas ações voltadas à realização das pesquisas de "Monitoramento Pesqueiro e Caracterização Socioeconômica", "Diagnóstico Complementar da Cadeia da Pesca e Aquicultura e Estudo de Mercado".
- Apoiar os trabalhos de assistência técnica rural aos produtores rurais atingidos pelo rompimento da barragem de Fundão (com laudo concluído e identificados no Cadastro Integrado), possibilitando a retomada de suas atividades.
- Disseminar informações para esclarecimento de dúvidas e publicização de informações sobre as ações do projeto de assistência técnica rural (ATER).
- Acompanhar os produtores rurais atendidos pela ATER através de reuniões, grupos de trabalho, diálogos e outras ações.

#### 1 ANÁLISE DO CONTEXTO

##### A. Expectativas dos Públicos

- Execução das atividades da Assistência Técnica Rural para aumento da produtividade, com apoio dirigido a insumos e serviços, bem como revisão dos valores concedidos para a execução das atividades.
- Esclarecer dúvidas quanto à qualidade da água bruta para utilização nas atividades agropecuárias, com apresentação de estudos e dados oficiais.
- Apresentar resultados dos estudos de solo das propriedades dos produtores rurais impactados.
- Conclusão do pagamento de indenização aos produtores rurais.
- Pagamento da indenização mediada associado a ações previstas pelo programa de Retomada das Atividades Agropecuárias.
- Elaboração de política indenizatória pelo PIM para valoração dos danos em piscicultura e piquete rotacionado.
- Elaboração de estudos que avaliem a qualidade do pescado para consumo humano, bem como publicações e divulgações destes estudos.
- Início das ações do Programa de Retomada das Atividades Aquícolas e Pesqueiras, atrelado à apresentação/divulgação de laudos e estudos que atestem a boa qualidade da água e do pescado.

##### B. Principais Interlocutores

Institucionais	Comunitários
<ul style="list-style-type: none"><li>▪ Rede de Valorização de Itueta para o Desenvolvimento Sustentável (Rede Vidas)</li><li>▪ Serviço Nacional de Aprendizagem Rural (Senar)</li><li>▪ Empresa de Assistência Técnica e Extensão Rural (Emater)</li><li>▪ Prefeituras Municipais de Resplendor, Itueta e Aimorés – Secretarias de Agricultura</li></ul>	<ul style="list-style-type: none"><li>▪ Associação Comunitária Pescadores da Barra do Manhuaçu (ACOBAMA)</li><li>▪ Associação de Pescadores Lorena Renovada</li><li>▪ Associação de Pescadores e Trabalhadores de Aimorés (Apetra)</li><li>▪ Associação de Pescadores Profissionais do Médio Rio Doce (Aperdoce)</li><li>▪ Associação de Pescadores Profissionais e Amadores Resplendorenses (Aperdore)</li><li>▪ Associação dos Pequenos Produtores Reassentados de Aimorés Itueta e Resplendor (Apprair)</li><li>▪ Comissão de Atingidos de Resplendor</li><li>▪ Comissão de Atingidos de Itueta</li><li>▪ Comissão de Atingidos de Aimorés</li></ul>

## 2 PROPOSTA DE AÇÕES DO PG06

### A. Ações de Relacionamento e Comunicação

#### AGENDA 1. RETOMADA DAS ATIVIDADES AQUÍCOLAS E PESQUEIRAS

*Descrição:* Apoio ao Programa de Retomada das Atividades Aquícolas e Pesqueiras, focado em ações de mobilização, participação social e divulgação estratégica de informações de interesse sobre o tema, com foco nos grupos de pescadores profissionais.

Categoria	Ação	Status	Período	Público(s)
Participação e Controle Social	Reunião coletiva com pescadores de Resplendor e Itueta para apresentação dos resultados do estudo de Monitoramento Pesqueiro (PMAP), da Universidade Federal do Espírito Santo.	Cancelada	Janeiro a Junho/2024	Pescadores em geral
Participação e Controle Social	Reunião coletiva com pescadores de Aimorés para apresentação dos resultados do estudo de Monitoramento Pesqueiro (PMAP), da Universidade Federal do Espírito Santo.	Realizada	Abril/2024	Pescadores em geral
Participação e Controle Social	Monitoramento, através de diálogos com pescadores de Resplendor, para acompanhamento das tratativas junto ao projeto Pescando Oportunidades do Programa de Retomada das Atividades Aquícolas e Pesqueiras	Realizada	Janeiro a Junho/2024	Pescadores em geral
Participação e Controle Social	Monitoramento, através de diálogos com pescadores de Itueta, para acompanhamento das tratativas junto ao projeto Pescando Oportunidades do Programa de Retomada das Atividades Aquícolas e Pesqueiras	Realizada	Janeiro a Junho/2024	Pescadores em geral
Participação e Controle Social	Monitoramento, através de diálogos com pescadores de Aimorés, para acompanhamento das tratativas junto ao projeto Pescando Oportunidades do Programa de Retomada das Atividades Aquícolas e Pesqueiras	Realizada	Janeiro a Junho/2024	Pescadores em geral
Outras Ações de Diálogo Social	Acompanhamento, através de diálogos com pescadores de Resplendor, sobre o desenvolvimento do projeto Pescando Oportunidades do Programa de Retomada das Atividades Aquícolas e Pesqueiras.	Prevista	Julho a Dezembro/2024	Pescadores em geral
Outras Ações de Diálogo Social	Acompanhamento, através de diálogos com pescadores de Itueta, sobre o desenvolvimento do projeto Pescando Oportunidades do Programa de Retomada das Atividades Aquícolas e Pesqueiras.	Prevista	Julho a Dezembro/2024	Pescadores em geral
Outras Ações de Diálogo Social	Acompanhamento, através de diálogos com pescadores de Aimorés, sobre o desenvolvimento do projeto Pescando Oportunidades do Programa de Retomada das Atividades Aquícolas e Pesqueiras.	Prevista	Julho a Dezembro/2024	Pescadores em geral

**AGENDA 2. APOIO AO PROGRAMA DE RETOMADAS AS ATIVIDADES AGROPECUÁRIAS**

*Descrição:* Ações de mobilização e divulgação de informações sobre cronograma e iniciativas voltadas ao uso sustentável da terra, às atividades da Rede Vidas e sobre a Assistência Técnica e Extensão Rural (ATER),

<b>Categoria</b>	<b>Ação</b>	<b>Status</b>	<b>Período</b>	<b>Público(s)</b>
Outras Ações de Diálogo Social	Diálogo para acompanhar as ações e resultados da implantação da Unidade Demonstrativa pelo Programa de Retomada das Atividades Agropecuárias, com produtor rural do Baixo Minas.	Realizada	Abril/2024	Produtores Rurais
Outras Ações de Diálogo Social	Monitoramento, através de visitas aos produtores rurais do Lote 11 de Resplendor, para identificação dos avanços e impasses da implantação da ATER em suas propriedades.	Realizada	Janeiro a Junho/2024	Produtores Rurais
Outras Ações de Diálogo Social	Monitoramento, através de visitas aos produtores rurais do Lote 11 de Itueta, para identificação dos avanços e impasses da implantação da ATER em suas propriedades.	Realizada	Janeiro a Junho/2024	Produtores Rurais
Outras Ações de Diálogo Social	Monitoramento, através de visitas aos produtores rurais do Lote 11 de Aimorés, para identificação dos avanços e impasses da implantação da ATER em suas propriedades.	Realizada	Abril a Junho/2024	Produtores Rurais
Outras Ações de Diálogo Social	Visita técnica, com pescadores profissionais dos municípios de Resplendor, Itueta e Aimorés, em Unidade Demonstrativa de Piscicultura do Assentamento Cachoeirinha em Tumiritinga/MG.	Realizada	Março/2024	Pescadores em geral
Outras Ações de Diálogo Social	Acompanhamento das ações e resultados da implantação da Unidade Demonstrativa de Pastejo Rotacionado em Aimorés, pelo Programa de Retomada das Atividades Agropecuárias.	Prevista	Julho a Dezembro/2024	Produtores Rurais
Outras Ações de Diálogo Social	Visita aos produtores rurais do Lote 11 de Resplendor, para identificação dos avanços e impasses da implantação da ATER em suas propriedades.	Prevista	Julho a Dezembro/2024	Produtores Rurais
Outras Ações de Diálogo Social	Visita aos produtores rurais do Lote 11 de Itueta, para identificação dos avanços e impasses da implantação da ATER em suas propriedades.	Prevista	Julho a Dezembro/2024	Produtores Rurais
Outras Ações de Diálogo Social	Visita aos produtores rurais do Lote 11 de Aimorés para identificação dos avanços e impasses da implantação da ATER em suas propriedades.	Prevista	Julho a Dezembro/2024	Produtores Rurais
Participação e Controle Social	Visita Técnica com produtores rurais de Resplendor, Itueta e Aimorés à Unidade Demonstrativa de Pastejo Rotacionado em Aimorés.	Prevista	Julho a Dezembro/2024	Produtores Rurais
Participação e Controle Social	Reunião coletiva com produtores rurais de Resplendor e Itueta e o Programa de Retomada das Atividades Agropecuárias (PG17) sobre os avanços da Assistência Técnica e Extensão Rural (ATER).	Prevista	Julho a Dezembro/2024	Produtores Rurais

Participação e Controle Social	Reunião coletiva com produtores rurais de Aimorés e o Programa de Retomada das Atividades Agropecuárias (PG17) sobre os avanços da Assistência Técnica e Extensão Rural (ATER).	Prevista	Julho a Dezembro/2024	Produtores Rurais
--------------------------------	---	----------	-----------------------	-------------------

## B. Articulações e Parcerias

Internas (Áreas/PGs Renova)	Externas (Ativos Sociais e Econômicos)
<ul style="list-style-type: none"> <li>Programa de Retomada de Atividades Aquícolas e Pesqueiras</li> <li>Programa de Retomada das Atividades Agropecuárias</li> <li>Programa de Manejo de Rejeitos</li> <li>Programa de Monitoramento da Bacia do Rio Doce</li> <li>Comunicação</li> </ul>	<ul style="list-style-type: none"> <li>Rede de Valorização de Itueta para o Desenvolvimento Sustentável – Rede Vidas</li> <li>Empresa de Assistência Técnica e Extensão Rural (Emater)</li> <li>Associações de Categoria Econômica – Pesca e Agropecuária</li> </ul>

## C. Narrativas e Mensagens-Chave

### PROGRAMA DE RETOMADA DAS ATIVIDADES AGROPECUÁRIAS:

- *"Promove a retomada das atividades agropecuárias dos produtores rurais impactados, localizados na Área Ambiental 1, considerando o contexto ambiental, econômico, social e cultural em que estão inseridos, sob o enfoque do Desenvolvimento Rural Sustentável. Disponibilizará aos produtores rurais que tiveram suas atividades agropecuárias impactadas, a ATER, com duração de 36 (trinta e seis) meses, sendo a primeira fase ações de retomada das atividades agropecuárias (reparação) e a segunda fase a assistência técnica propriamente dita".*
- *"Disponibilização de silagem, via pagamento, cumprindo decisão judicial da 12ª Vara Federal Cível e Agrária da SJMG (ACP 155), para os produtores rurais situados a jusante da UHE Risoleta Neves (Candonga), especialmente aos que possuem animais para produção leiteira, que estão enfrentando dificuldades técnicas/operacionais na manutenção de atividades produtivas desenvolvidas em propriedade rural localizada na calha do Rio Doce."*

### PROGRAMA DE RETOMADA DAS ATIVIDADES AQUÍCOLAS E PESQUEIRAS:

- *"Tem como objetivo principal a retomada das atividades aquícolas e pesqueiras. Destaca-se que o público da pesca/aquicultura é aquele que apresenta características de atividade produtiva e comercialização, ou seja, aqueles(as) pescadores(as) que desempenham a atividade com finalidade comercial e tem o Registro Geral de Pesca (RGP) ou protocolo emitido de acordo com a legislação vigente; para aquicultura, aqueles(as) que apresentem o registro e licenciamento ambiental no órgão competente para desempenhar essa atividade."*
- *"Dentro do universo que constitui a atividade pesqueira, o público-alvo do programa é o pescador(a) profissional artesanal atuante na pesca comercial, conforme a Lei Nº 11.959, de 29 de junho de 2009."*

*"As ações em andamento contempladas no programa são estudos de monitoramento pesqueiro e caracterização socioeconômica, diagnóstico complementar da cadeia da pesca e aquicultura e estudo de mercado."*

### Foco de Atuação 3.

## RETOMADA DAS ATIVIDADES PRODUTIVAS

### OBJETIVOS DO FOCO DE ATUAÇÃO

- Apoiar ao fortalecimento da economia local.
- Apoiar as possibilidades de ampliações da oferta de produtos e serviços.
- Apoiar à formalização dos grupos produtivos.
- Apoiar o fomento para contratação de serviços, fornecedores e mão-de-obra local.
- Apoiar para mobilização dos projetos de capacitação profissional em cursos de qualificação.
- Mobilizar para a retomada das atividades econômicas dos comerciantes, setores agropecuários e pesqueiros.
- Apoiar os trabalhos de assistência técnica rural aos produtores rurais atingidos.
- Disseminar informações para esclarecimento de dúvidas e publicização de informações sobre as ações da ATER/ATES.

### 1 ANÁLISE DO CONTEXTO

#### A. Expectativas dos Públicos

- Apresentação de alternativas produtivas e apoio técnico a produtores rurais após o encerramento do fornecimento de silagem.
- Esclarecimentos sobre a qualidade do solo e a retomada das atividades de agricultura.
- Retorno dos cursos em parceria com a Emater, para capacitação profissional aos atingidos.
- Atualização dos valores repassados para silagem, de acordo com os valores de mercado.
- Cumprimento do TTAC, no que diz respeito à contratação de no mínimo 70% de recursos humanos locais.
- Inclusão da categoria MEI e Produtores Rurais no projeto de concessão de crédito Desenvolve Rio Doce.
- Laudos sobre a qualidade da água e sanidade do pescado.
- Apoio da Fundação Renova para a conscientização do mercado consumidor com relação ao consumo dos produtos locais e certificação para a comercialização.
- Projetos de desenvolvimento local para a geração de emprego e renda.
- Capacitação profissional por meio de cursos e/ou treinamentos.
- Aumentar as possibilidades de fortalecimento de instituições, por meio de iniciativas existentes como feiras e praças.
- Contração de mão de obra local nas ações relacionadas a reparação e a compensação.

Conceder de linhas de crédito para financiamento e apoio a recuperação de negócios

#### B. Principais Interlocutores

Institucionais	Comunitários
<ul style="list-style-type: none"><li>▪ Poder Público Municipal</li><li>▪ Emater</li><li>▪ Senai</li><li>▪ Movimento dos Trabalhadores sem Terra (MST)</li></ul>	<ul style="list-style-type: none"><li>▪ Comissões de atingidos locais;</li><li>▪ Lideranças comunitárias dos municípios;</li><li>▪ Associações e cooperativas locais.</li></ul>

## 2 PROPOSTA DE AÇÕES DO PG06

### A. Ações de Relacionamento e Comunicação

#### AGENDA 1. PROMOÇÃO DA TRANSPARÊNCIA/DISPONIBILIZAÇÃO DAS INFORMAÇÕES

*Descrição:* Promover ações tais como campanhas informativas e contatos com stakeholders com objetivo de transparência e participação social da população.

Categoria	Ação	Status	Período	Público(s)
Participação e Controle Social	Realização do Fórum de Transparência e Prestação de Contas no município de Aimorés.	Realizada	Junho/2024	População local
Participação e Controle Social	Realização do Fórum de Transparência e Prestação de Contas no município de Ituaeta.	Realizada	Junho/2024	População local
Participação e Controle Social	Realização do Fórum de Transparência e Prestação de Contas no município de Resplendor.	Realizada	Junho/2024	População local

### B. Articulações e Parcerias

Internas (Áreas/PGs Renova)	Externas (Ativos Sociais e Econômicos)
<ul style="list-style-type: none"> <li>Programa de Promoção da Inovação.</li> <li>Programa de Desenvolvimento e Diversificação Econômica.</li> <li>Programa de Recuperação de Micro e Pequeno Negócio.</li> <li>Programa de Estímulo à Contratação Local.</li> <li>Programa de Retomada das Atividades Agropecuárias</li> </ul>	<ul style="list-style-type: none"> <li>Associações de Categoria Econômica – Pesca e Agropecuária</li> <li>Empresa de Assistência Técnica e Extensão Rural (Emater)</li> <li>Rede de Valorização de Ituaeta para o Desenvolvimento Sustentável – Rede Vidas</li> </ul>

### C. Narrativas e Mensagens-Chave

O Programa de Retomada das Atividades Agropecuárias – PG17 visa promover a retomada das atividades agropecuárias dos produtores rurais impactados, considerando o contexto ambiental, econômico, social e cultural em que estão inseridos, sob o enfoque do Desenvolvimento Rural Sustentável, disponibilizará aos produtores rurais que tiveram suas atividades agropecuárias impactadas, a Assistência Técnica e Extensão Rural – ATER ao longo da calha do Rio Doce, com duração de 36 (trinta e seis) meses, sendo a primeira fase ações de retomada das atividades agropecuárias (reparação) e a segunda fase a assistência técnica propriamente dita.

- Os serviços de ATER serão: Visitas técnicas, diagnóstico das propriedades e relatório consolidado, através do ISA (Indicadores de Sustentabilidade em Agroecossistemas, Elaboração dos Planos de Trabalho Integrado das Propriedades – PTIP's e relatório consolidado, regularização do uso da água (Outorgas), projetos de crédito, emissão de declarações (Exemplo o DAP), acompanhamento produtor fora da propriedade, acesso as políticas públicas, atividades coletivas (palestras, seminários, dias de campo etc.) e a elaboração/retificação dos Cadastros Ambientais Rurais das Propriedades – CAR's, com a entrega dos respectivos recibos.
- Disponibilização de silagem, via pagamento, cumprindo decisão judicial da 12ª Vara Federal Cível e Agrária da SJMG (ACP 155), para os produtores rurais situados a jusante da UHE Risoleta Neves (Candonga), especialmente aos que possuem animais para produção leiteira, que estão enfrentando dificuldades técnicas/operacionais na manutenção de atividades produtivas desenvolvidas em propriedade rural localizada na calha do Rio Doce.
- As ações voltadas aos grupos de atingidos, das localidades, se darão por meio do Recoloca Rio Doce, voltados a recolocação profissional e pelo mapeamento de fornecedores atingidos para possíveis fornecimentos às obras previstas pela Infra, em localidades como Pedra Corrida, por exemplo, em que serão realizadas na obra da Adutora de GV.

Serão realizadas pelo programa, cursos e capacitações, previsto no escopo de atuação do programa, a fim de potencializar grupos que buscam a retomada das atividades econômicas.

## Foco de Atuação 4.

### Soluções Indenizatórias

#### OBJETIVOS DO FOCO DE ATUAÇÃO

- Dar ampla divulgação às modalidades de indenização vigentes, para conhecimento de atingidos das comunidades impactadas.
- Esclarecer dúvidas e garantir informações sobre o funcionamento do Portal do Advogado junto a representantes dos atingidos.
- Realizar análises e o celerê encaminhamento de demandas individuais apresentadas à Fundação Renova.
- Promover a transparência de informações sobre os resultados do Sistema Indenizatório Simplificado (SIS).
- Orientação e esclarecimentos de dúvidas dos advogados envolvidos na reparação.

1

#### ANÁLISE DO CONTEXTO

##### A. Expectativas dos Públicos

- Ser contemplados em alguma modalidade indenizatória;
- Receber valores complementares em relação aos danos não contemplados pelo SIS ou PIM;
- Receber valores relacionados ao desabastecimento – Dano Água – quando do rompimento da barragem;
- Escolher a modalidade indenizatória que melhor atende ao perfil de danos declarados;
- Pagamento do AFE por 10 anos, a contar do rompimento da barragem, tal como conta na cláusula 140 do TTAC;
- Suspensão da definitividade até que seja possível retomar as atividades econômicas relacionadas ao rio Doce.
- Atendimento a demandas individuais por informações qualificadas e definição de posicionamento por parte da Fundação Renova

##### B. Principais Interlocutores

###### Institucionais

- Ouvidoria da Fundação Renova
- Programa Comunicação, Participação, Diálogo e Controle Social
- Programa Cadastro Integrado
- Programa de Indenização Mediada

Programa de Auxílio Financeiro Emergencial

###### Comunitários

- Comissões de Atingidos
- Lideranças informais locais dos municípios
- Atingidos dos municípios;
- Advogados e representantes legais

2

#### PROPOSTA DE AÇÕES DO PG06

##### A. Ações de Relacionamento e Comunicação

###### AGENDA 1. INFORMAÇÃO SOBRE O PROCESSO DE SOLUÇÕES INDENIZATÓRIAS

*Descrição:* Divulgar informações sobre o processo de soluções indenizatórias. Dialogar e acolher as dúvidas para orientar e esclarecer sobre os processos de soluções indenizatórias.

Categoria	Ação	Status	Período	Público(s)
Outras ações do diálogo	Realização de CIA Móvel Vila Crenaque (Resplendor), para atendimentos voltados ao esclarecimento de dúvidas e repasse de informações atualizadas dos temas da Fundação Renova e demais pautas trazidas pelas comunidades.	Realizada	Janeiro a Junho/2024	População local
Outras ações do diálogo	Realização de CIA Móvel no município de Itueta/MG (sede), para atendimentos voltados ao esclarecimento de dúvidas e repasse de informações atualizadas dos temas da Fundação Renova e demais pautas trazidas pelas comunidades	Realizada	Janeiro a Junho/2024	População local
Outras ações do diálogo	Realização de CIA Móvel no distrito de Santo Antônio do Rio Doce	Realizada	Janeiro a Junho/2024	População local

(Aimorés/MG), para atendimentos voltados ao esclarecimento de dúvidas e repasse de informações atualizadas dos temas da Fundação Renova e demais pautas trazidas pelas comunidades

## B. Articulações e Parcerias

### Internas (Áreas/PGs Renova)

- GIS;
- Jurídico Fundação Renova;
- Ouvidoria da Fundação Renova;
- Programa Comunicação, Participação, Diálogo e Controle Social (PG06);
- Programa de Cadastro Integrado;
- Programa de Indenização Mediada;
- Programa de Auxílio Financeiro Emergencial (PG21).

### Externas (Ativos Sociais e Econômicos)

- Comissões de atingidos dos municípios do microterritório de Rio Casca e Adj.
- Lideranças Locais e moradores dos municípios do microterritório de Rio Casca e Adj.

## C. Narrativas e Mensagens-Chave

### QUITAÇÃO DEFINITIVA:

*O novo sistema indenizatório exige a outorga de quitação definitiva e específica em relação ao(s) dano(s) indenizado(s).*

### MATRIZ DE DANOS DEFINIDOS JUDICIALMENTE:

*O novo sistema indenizatório foi instituído pela sentença proferida pela 12ª Vara Federal Cível e Agrária da Seção Judiciária de Minas Gerais, nos autos de ações movidas por Comissões de Atingidos. A sentença exigiu que fosse criada uma plataforma online para acesso a esse novo sistema indenizatório e o conjunto de danos é definido judicialmente.*

### LIBERDADE DE ESCOLHA DO ATINGIDO E DA COMUNIDADE PARA ADESÃO:

*Os requerentes – amparados no princípio da autonomia da vontade – poderão livremente decidir por ingressar ou não no novo sistema indenizatório. Os requerentes podem optar pelo Programa de Indenização Mediada, ajuizar ação individual perante a Comarca local ou ingressar no novo sistema indenizatório.*

### NECESSIDADE DE REPRESENTANTE LEGAL PARA ADERIR:

*Para acessar o Sistema Indenizatório Simplificado o requerente precisa ser representado por advogado regularmente inscrito na Ordem dos Advogados do Brasil ou defensor público. A Fundação Renova não interfere nas negociações entre advogados e seus clientes.*

### FACILITAÇÃO DA ADESÃO PARA GRUPOS INFORMAIS:

*O Sistema Indenizatório Simplificado foi implementado pela Fundação Renova em agosto de 2020, a partir de uma decisão judicial para tratar os casos de difícil comprovação dos danos causados pelo rompimento da barragem de Fundão.*

### ADESÃO AO SISTEMA INDENIZATÓRIO SIMPLIFICADO COM MAIS DE UM DANO NO CADASTRO:

*No caso de mais de um dano, como o novo sistema pressupõe quitação de todos eles, a proposta somente será apresentada quando as informações sobre todos os danos forem preenchidas e todos os documentos enviados.*

## Foco de Atuação 5.

### CANAIS DE RELACIONAMENTO, DIÁLOGO E COMUNICAÇÃO

#### OBJETIVOS DO FOCO DE ATUAÇÃO

- Estabelecer espaços de aproximação com as comunidades e de relacionamento com os atingidos de forma individualizada, acolhedora, humanizada e transparente.
- Promover diálogo qualificado capaz de traduzir dúvidas, anseios e demandas para os programas e áreas da Fundação Renova.
- Presença física e imagem da Renova nas comunidades, qualificando e dando vazão a dúvidas, anseios e demandas, evitando tensionamentos e garantindo aproximação com as comunidades.
- Colaborar com leituras das comunidades e definições de estratégias de atuação nos territórios e atuar na divulgação de ações da Renova.

#### 1 ANÁLISE DO CONTEXTO

##### A. Expectativas dos Públicos

- Atendimento a demandas individuais por informações qualificadas e definição de posicionamento por parte da Fundação Renova.
- Acolhimento de manifestações para tratativa e devolutiva célere e qualificada.
- Publicizar informações e ações da Reparação desenvolvidas pela Fundação Renova, por meio de distribuição de Boletins Informativos, Cartilhas e outros materiais de comunicação.

##### B. Principais Interlocutores

Institucionais	Comunitários
<ul style="list-style-type: none"><li>▪ Poder Público Municipal;</li></ul>	<ul style="list-style-type: none"><li>▪ População local</li><li>▪ Lideranças comunitárias</li><li>▪ Associações comunitárias</li><li>▪ Comissões de atingidos</li></ul>

#### 2 PROPOSTA DE AÇÕES DO PG06

##### A. Ações de Relacionamento e Comunicação

###### AGENDA 1. TRANSPARÊNCIA E ACESSO À INFORMAÇÃO

*Descrição:* Promover ações tais como campanhas informativas, contatos com stakeholders e atendimento individualizado, com objetivo de garantir a transparência e participação social da população.

Categoria	Ação	Status	Período	Público(s)
Atendimento individualizado	Realização de CIA Móvel Vila Crenaque (Resplendor), para atendimentos voltados ao esclarecimento de dúvidas e repasse de informações atualizadas dos temas da Fundação Renova e demais pautas trazidas pelas comunidades	Prevista	Julho a Dezembro/2024	População Local
Atendimento individualizado	Realização de CIA Móvel no município de Itueta/MG (sede), para atendimentos voltados ao esclarecimento de dúvidas e repasse de informações atualizadas dos temas da Fundação Renova e demais pautas trazidas pelas comunidades	Prevista	Julho a Dezembro/2024	População Local
Atendimento individualizado	Realização de CIA Móvel no distrito de Santo Antônio do Rio Doce (Aimorés/MG), para atendimentos voltados ao esclarecimento de dúvidas e repasse de informações atualizadas dos temas da Fundação Renova e demais pautas trazidas pelas comunidades	Prevista	Julho a Dezembro/2024	População Local

## B. Articulações e Parcerias

Internas (Áreas/PGs Renova)	Externas (Ativos Sociais e Econômicos)
<ul style="list-style-type: none"><li>▪ Programas da Fundação Renova;</li><li>▪ RI;</li><li>▪ Comunicação.</li></ul>	<ul style="list-style-type: none"><li>▪ Lideranças locais dos municípios</li><li>▪ Associações de atingidos</li><li>▪ Comissão de atingidos</li></ul>

## C. Narrativas e Mensagens-Chave

- *O CIA Móvel é um canal de atendimento presencial da Fundação Renova que funciona por meio de unidades móveis. Foi criado para facilitar a comunicação com as comunidades e dar transparência às ações de reparação realizadas pela Fundação Renova, tendo como premissa atendimento individualizado aos moradores de comunidades impactadas pelo rompimento da Barragem de Fundão. Os atendimentos realizados pelo CIA Móvel têm por objetivo registrar e apoiar a tratativa de solicitações dos públicos e fornecimento de informações, além de viabilizar o relacionamento e comunicação junto à população atingida.*

## 05. ANEXOS

### ANEXO I

#### GLOSSÁRIO DE TERMOS

##### Participação Social

Conforme previsto na definição do PG06, Participação Social consiste em “Procedimentos diversos por meio dos quais as partes interessadas emitem opinião e contribuem ativamente para a definição, detalhamento e tomada de decisões acerca dos programas e projetos desenvolvidos pela Fundação Renova. Segundo a cláusula 11 do TTAC, “entende-se como Participação nos PROGRAMAS a possibilidade de os IMPACTADOS efetivamente participarem, serem ouvidos e influenciarem em todas as etapas e fases decorrentes do presente Acordo, tanto na fase de planejamento como na efetiva execução dos programas e ações referidas neste acordo” (TTAC, p.28).

O processo de Participação Social permeia as diferentes estratégias de Diálogo Social, Coletivas e Individualizadas, conforme descrito na Definição do PG06.

##### Controle Social

Conforme previsto na definição do PG06, Controle Social consiste em “Meios de se assegurar às partes interessadas o direito de acesso as informações e a possibilidade de monitoramento e avaliação das ações desenvolvidas e previstas pela Fundação Renova. É uma forma de fiscalização, acompanhamento, avaliação e prestação de contas para controle da execução das ações dos Programas, verificação da correspondência entre ações implementadas e os encaminhamentos acordados em diálogos coletivos, apuração de resultados e verificação dos recursos aplicados, nas ações de reparação/compensação.”

O processo de Controle Social é operacionalizado, principalmente, por meio dos Fóruns de Prestação de Contas ou “Fóruns Resulta”, reuniões que sumarizam as quatro estratégias dialogais previstas pela Definição do PG06, a saber, os Fóruns com Governança Local, Eventos Anuais, Painéis Temáticos e Encontros com Comunidades e Grupos Sociais.

##### Agendas de Diálogo Coletivo

As Agendas de Diálogo Coletivo consistem em fóruns Diálogo Coletivo de relacionamento entre a Fundação Renova, as comissões locais, a população atingida e as demais partes interessadas que operacionalizam as estratégias de Participação e Controle Social.

A realização de Agendas de Diálogo Coletivo é regida pela Deliberação 216/CIF, de 29 de outubro de 2018, que disciplina o processo de disponibilização prévia da programação de eventos agendados juntos as comunidades atingidas ao CIF e às Câmaras Técnicas relacionadas, bem como o envio do registro das discussões e encaminhamentos. O processo, que busca garantir maior transparência, registro, planejamento e previsibilidade às ações realizadas pela Fundação Renova é integralmente atendido pelo PG06.

##### Fóruns de Prestação de Contas

Os Fóruns de Prestação de Contas, também chamados de “Fóruns Resulta”, são um tipo de Agenda de Diálogo Social destinada a prestação de contas e transparência sobre o processo de reparação, sendo a estratégia dialogal de atendimento ao Processo de Controle Social previsto no Pilar de Diálogo e Participação Social do PG06. Os Fóruns de Prestação de Contas resumem as

---

quatro estratégias dialogais previstas pela Definição do PG06, a saber, os Fóruns com Governança Local, Eventos Anuais, Painéis Temáticos e Encontros com Comunidades e Grupos Sociais.

---

### **Diálogo Individualizado**

Interações particularizadas junto a famílias atingidas, lideranças sociais e demais públicos do território. É um diálogo pessoal, proativo ou reativo, para aproximação e permanente diálogo da Fundação Renova com seus públicos de interesse, disponibilização de informações, esclarecimento de dúvidas, acompanhamento da situação das famílias e intervenções em situações de conflito, principalmente para atendimento das necessidades de relacionamento dos demais programas e frentes de trabalho da Renova.

---

### **Manifestações**

Manifestações consistem em solicitações de pedidos de informação, isto é, perguntas e esclarecimentos sobre a atuação da Renova e seus programas de caráter individualizado. São acolhidas pelas equipes de Diálogo Social e os Canais de Relacionamento disponibilizados pela Fundação Renova, a saber: 0800, Centros de Informação e Atendimento (Fixos e Móveis), Portal do Usuário e Fale Conosco.

---

### **Protestos**

No âmbito do processo de reparação e compensação pelos danos causados pelo rompimento da barragem de Fundão, é considerado protesto toda ação não rotineira, mobilizada por uma ou mais pessoas (atingidas ou não), com o objetivo de manifestar publicamente seus posicionamentos (opinião, reivindicação, ideia ou sentimento) e/ou reivindicar o atendimento de suas demandas, junto à Fundação Renova e a outros entes da reparação. Os protestos, portanto, tentam influenciar e gerar pressão sobre os rumos do trabalho de reparação e compensação sem utilizar os meios convencionais e formalmente estabelecidos (Canais de Relacionamento, reuniões e outras ações de diálogo social ou espaços de governança) para vocalizar suas reivindicações.

Diante de situações de protesto, a Gerência de Diálogo e Canais de Relacionamento especificamente, por atuar diretamente em contato com as principais lideranças e públicos interessados na reparação, tem como papel manter espaços dialogais que permitam a compreensão dos pleitos, a disponibilização de informações e esclarecimentos e a análise do contexto, bem como realizar o encaminhamento de demandas, expectativas e necessidades junto às demais áreas e programas da Fundação Renova.

---

### **Gestão de Demandas Coletivas**

O processo de Gestão de Demandas Coletivas consiste em processo padronizado de recebimento, qualificação, registro e organização das demandas de natureza coletiva, isto é, demandas apresentadas por localidades e/ou grupos sociais que possuem interface com o processo de reparação e que demandam uma tratativa coletiva.

As Demandas Coletivas podem ser coletadas a partir de 1) Resultados de Encaminhamentos Coletivos, geradas por meio de decisões e encaminhamentos originados em reuniões de diálogo e outras ações de participação e controle social; 2) Atendimento a Grupos Sociais, solicitações destinadas a atender um coletivo de pessoas, organizado ou não; ou 3) Demandas Recorrentes, enquanto solicitações individuais que apresentam um caráter de generalidade e, portanto, demandam uma tratativa coletiva.

---

## ANEXO 2.

### CRITÉRIOS DE ELEGIBILIDADE PARA DEMANDAS COLETIVAS<sup>14</sup>

A Análise de Elegibilidade da Demanda tem como objetivo **definir quais solicitações serão ou não encaminhadas para o atendimento pela Fundação Renova**, com base em critérios padronizados e pré-construídos. Essa análise é desenvolvida a partir de informações disponíveis no momento de acolhimento da demanda e **poderá ser modificada posteriormente**, o que indica que demandas sinalizadas como elegíveis podem não ser atendidas pela Fundação Renova, embora sejam encaminhadas para análise e tratativas pelas áreas responsáveis.

Para tanto, são utilizadas **três perguntas**:

- **Atendimento está previsto no TTAC, deliberações e outras normativas?**  
Neste caso, além do TTAC, devem ser considerados também outros instrumentos legais como o TAC-Gov, ou qualquer outra normativa que incida diretamente sobre a atuação da Renova, incluindo decisões judiciais.
- **Atendimento está previsto no Escopo dos PGs?** Além do escopo, devem ser considerados também planejamentos e ações em curso pelos programas.
- **Apresenta nexos de causalidade com o rompimento/reparação?** Não se trata de causalidade aferida/comprovada, mas à relação lógica e factível estabelecida entre os impactos causados pelo rompimento da barragem de Fundão e sua reparação e a solicitação efetuada à Fundação Renova. Se a análise de causalidade de uma demanda necessitar de avaliação/laudo mais preciso de outra área para que se ateste sua relação com o rompimento ou a reparação, mas houver indicativos de que há uma vinculação lógica de causa e efeito entre os impactos e o pedido, ela deve ser considerada como apresentando nexos de causalidade no momento do acolhimento, para que possa ser encaminhada dentro do processo de Gestão de demandas Coletivas.

Para cada uma delas, há três opções de resposta única:

- i. Sim
- ii. Não
- iii. Não sei

As respostas para as três perguntas de análise de elegibilidade retornam três classificações possíveis: **Inelegível, Inconclusivo e Elegível**. Essas **classificações são exibidas na variável Elegibilidade ao Atendimento da Renova**, que é preenchida automaticamente por fórmula, conforme quadro abaixo.

Elegível: Ao menos uma das respostas for igual a “sim”

---

<sup>14</sup> A apresentação dos critérios de qualificação de elegibilidade das Demandas Coletivas atende a pontuações realizadas por meio da Nota Técnica CT-PDCS/CIF nº31/2022 e Deliberação CIF nº660, de 29 de março de 2023 que delibera sobre o Plano de Ação Territorial.

Inelegível: Todas as três respostas forem iguais a “não”

Inconclusivo: Nenhuma resposta igual a “sim” e ao menos uma resposta for igual a “não sei”

Exemplo:

Caso	Atendimento está previsto no TTAC, deliberações e outras normativas?	Atendimento está previsto no Escopo dos PGs?	Apresenta nexo de causalidade com o rompimento/reparação?	Elegibilidade ao Atendimento da Renova
A	Sim	Não	Sim	Elegível
B	Não	Não	Não	Inelegível
C	Não	Não sei	Não sei	Inconclusivo

Veja que se pelo menos uma resposta for “Sim”, a demanda é Elegível. Se todas as três respostas forem iguais a “Não” a demanda é Inelegível. Quando nenhuma resposta for igual a “Sim” e haja ao menos uma resposta “Não Sei” a demanda é Inconclusiva. Em casos de status “Inconclusivo”, a demanda retorna para qualificação das equipes junto aos demais Programas e Áreas de Fundação Renova para definir se a Demanda é Elegível ou Inelegível.

### ANEXO 3.

#### LISTAGEM DE DEMANDAS COLETIVAS<sup>15</sup>

Abaixo incluímos a listagem de todas as demandas coletivas mapeadas no território, considerando três conjuntos:

**Demandas em tratamento:** As demandas em tratamento consistem em demandas classificadas como elegíveis e que se encontram em tratativa junto aos programas responsáveis para definição de tratativa de atendimento, que pode ser entendida pelo não atendimento, atendimento parcial ou atendimento completo.

**Demandas Concluídas:** As demandas concluídas consistem em demandas coletivas, elegíveis ou inelegíveis, cuja tratativa e definição de tratamento já foi finalizada e, como condição a finalização, foi dada ciência aos públicos de relacionamento sobre a tratativa final.

**Demandas inelegíveis:** As demandas inelegíveis consistem em Demandas Coletivas cuja análise inicial dos critérios de elegibilidade da demanda não apresentam **1)** previsão de atendimento no TTAC; **2)** previsão do atendimento no escopo dos Programas e **3)** Nexos de causalidade com rompimento/reparação, e, portanto, foram classificadas enquanto inelegíveis.

Segue inclusão abaixo:

<sup>15</sup> A apresentação da descrição da totalidade das Demandas Coletivas, elegíveis e inelegíveis, os critérios de classificação de elegibilidade associados, bem como os programas responsáveis pela devolutiva às solicitações atende a pontuações realizadas por meio da Nota Técnica CT-PDCS/CIF nº31/2022 e Deliberação CIF nº660, de 29 de março de 2023 que delibera sobre o Plano de Ação Territorial.

**Tabela 04. Listagem de Demandas Coletivas**

Qualificação da Demanda						Critérios de Elegibilidade				Status
Protocolo	Data de Recebimento	Título da demanda	Abrangência territorial	Tipo de público demandante	Programas relacionados	Critério 1	Critério 2	Critério 3	Elegibilidade de	Status
AP20021307	13/02/2020	Implementação efetiva da Política de Pescador de Fato	Todos os territórios	Pessoas físicas;População local	PG002 Ressarcimento e Indenização ;Danos Gerais – Pagamento da indenização	Não sei	Não sei	Sim	Elegível	Finalizada
AP20021309	13/02/2020	Respostas claras às solicitações de inclusão de novos danos e desmembramento de Cadastro.	Todos os territórios	Pessoas físicas;População local	PG001 Levantamento e Cadastro ;Solicitação de atualização de informações do formulário entregue	Sim	Sim	Sim	Elegível	Finalizada
AP20021310	13/02/2020	Inclusão de dependentes elegíveis no AFE – 12 Vara.	Todos os territórios	Pessoas físicas;População local	PG021 Auxílio Financeiro Emergencial ;Alteração de Titularidade/Dependentes	Sim	Sim	Sim	Elegível	Em andamento
T520020534	14/11/2017	Construção de uma área de lazer para a comunidade de Vila Crenaque, em Resplendor/MG.	MG;Resplendor;Vila Crenaque	Representantes de Entidades ou Grupos;Associação de moradores Representantes de Entidades ou Grupos;Associação de moradores Pessoas físicas;Liderança comunitária informal Pessoas físicas;Liderança comunitária informal Pessoas físicas;População local Pessoas	PG013 Turismo, Cultura, Esporte e Lazer ;Não há tema	Sim	Sim	Não	Elegível	Finalizada

Qualificação da Demanda						Critérios de Elegibilidade				Status
Protocolo	Data de Recebimento	Título da demanda	Abrangência territorial	Tipo de público demandante	Programas relacionados	Critério 1	Critério 2	Critério 3	Elegibilidade de	Status
				físicas;População local						
T519112621	11/10/2019	Levantamento de cursos relacionados ao artesanato oferecidos pela Emater.	MG;Resplendor;Vila Crenaque	Representantes de Entidades ou Grupos;Associação de moradores Pessoas físicas;População local	PG006 Diálogo, Comunicação e Participação Social ;PG006 - Diálogo Social	Sim	Sim	Não sei	Elegível	Finalizada
T522021090	17/01/2022	Solicitação de informações sobre a presença de rejeitos após as cheias do rio Doce em Vila Crenaque	MG;Resplendor;Vila Crenaque	Pessoas físicas;Liderança comunitária informal	PG021 Auxílio Financeiro Emergencial ;Revisão de elegibilidade (não elegíveis) PG021 Auxílio Financeiro Emergencial ;Revisão de elegibilidade (não elegíveis)	Sim	Sim	Não	Elegível	Em andamento
T520022718	30/10/2019	Retomada das tratativas junto ao PIM e AFE de atingidos enquadrados na política de pesca de subsistência no Baixo Rio Doce.	MG;Aimorés;Santo Antônio do Rio Doce (Mauá Minas)	Representantes de Entidades ou Grupos;Associação de moradores Representantes de Entidades ou Grupos;Assoc. categoria econ. (CDL, Prod. Rurais, Sist. S etc.)	PG021 Auxílio Financeiro Emergencial ;Novas Concessões de Auxílio PG021 Auxílio Financeiro Emergencial ;Novas Concessões de Auxílio	Sim	Sim	Sim	Elegível	Finalizada
T520022702	30/10/2019	Solicitação de esclarecimentos sobre a Política Indenizatória do Pescador de Fato.	MG;Aimorés;Santo Antônio do Rio Doce (Mauá Minas)	Representantes de Entidades ou Grupos;Associação de moradores Representantes de Entidades ou Grupos;Assoc. categoria econ.	PG002 Ressarcimento e Indenização ;Danos Gerais - Pagamento da indenização	Sim	Sim	Sim	Elegível	Finalizada

Qualificação da Demanda						Critérios de Elegibilidade				Status
Protocolo	Data de Recebimento	Título da demanda	Abrangência territorial	Tipo de público demandante	Programas relacionados	Critério 1	Critério 2	Critério 3	Elegibilidade de	Status
T520022703	30/10/2019	Informações sobre as ações do Programa Saúde Física e mental no território.	MG;Aimorés;Santo Antônio do Rio Doce (Mauá Minas)	(CDL, Prod. Rurais, Sist. S etc.) Representantes de Entidades ou Grupos;Assoc. categoria econ. (CDL, Prod. Rurais, Sist. S etc.)	PG014 Saúde Física e Mental da População Impactada ;Outros	Sim	Sim	Não sei	Elegível	Finalizada
T520022719	30/10/2019	Solicitação de informações sobre o projeto da Construção de Adutora do rio Manhuaçu, em Aimorés.	MG;Aimorés;Santo Antônio do Rio Doce (Mauá Minas)	Representantes de Entidades ou Grupos;Assoc. categoria econ. (CDL, Prod. Rurais, Sist. S etc.)	PG032 Tratamento de Água e Captação Alternativa ;Grandes obras	Sim	Sim	Sim	Elegível	Finalizada
T520020535	22/02/2018	Flexibilização dos critérios para indenização da pesca de subsistência em Itueta.	MG;Itueta;Itueta - Todas	Representantes de Entidades ou Grupos;Associação de moradores Pessoas físicas;Liderança comunitária informal Pessoas físicas;População local	PG002 Ressarcimento e Indenização ;Danos Gerais - Pagamento da indenização	Sim	Não	Sim	Elegível	Finalizada
T519102911	11/06/2018	Informações sobre o projeto de construção da adutora, em Itueta, para captação de água do rio Manhuaçu.	MG;Itueta;Itueta - Todas	Representantes de Entidades ou Grupos;Associação de moradores	PG032 Tratamento de Água e Captação Alternativa ;Adutoras	Sim	Sim	Sim	Elegível	Finalizada
T520021338	21/06/2018	Construção de tanques para criação de peixes em Santo Antônio do Doce, Aimorés/MG.	MG;Aimorés;Santo Antônio do Rio Doce (Mauá Minas)	Representantes de Entidades ou Grupos;Assoc. categoria econ. (CDL, Prod. Rurais,	PG017 Retomada das Atividades Agropecuárias ;Assistência Técnica PG017 Retomada das Atividades	Sim	Sim	Não	Elegível	Finalizada

Qualificação da Demanda						Critérios de Elegibilidade				Status
Protocolo	Data de Recebimento	Título da demanda	Abrangência territorial	Tipo de público demandante	Programas relacionados	Critério 1	Critério 2	Critério 3	Elegibilidade de	Status
				Sist. S etc.) Pessoas físicas;População local	Agropecuárias ;Assistência Técnica					
T519102909	07/08/2018	Reparação definitiva de vias públicas da sede de Aimorés danificadas pelo tráfego de caminhões-pipa.	MG;Aimorés;Santo Antônio do Rio Doce (Mauá Minas)	Representantes de Entidades ou Grupos;Associação de moradores	PG010 Recuperação das Demais Comunidades e Infraestruturas Impactadas ;Limpeza e recuperação de vias	Sim	Sim	Sim	Elegível	Finalizada
T519102910	12/03/2019	Implementação de ações de retomada das atividades aquícolas e pesqueiras.	MG;Aimorés;Aimorés - Todas	Representantes de Entidades ou Grupos;Assoc. categoria econ. (CDL, Prod. Rurais, Sist. S etc.)	PG016 Retomada das Atividades Aquícolas e Pesqueiras ;PG016 - Retomada das atividades aquícolas e pesqueiras	Sim	Sim	Sim	Elegível	Finalizada
T520051967	09/05/2019	Solicitação de informações sobre as vagas de emprego da Fundação Renova.	MG;Aimorés;Aimorés - Todas MG;Itueta;Itueta - Todas	Representantes de Entidades ou Grupos;Associação de moradores Pessoas físicas;População local	PG020 Estímulo à Contratação Local ;Vagas no mercado	Sim	Sim	Sim	Elegível	Finalizada
T519121212	25/09/2019	Captação de água em mananciais locais para abastecimento de Resplendor.	MG;Resplendor;Resplendor - Todas	Representantes do poder público;Prefeitura Municipal (chefe de governo/secretaria do) Pessoas físicas;População local	PG032 Tratamento de Água e Captação Alternativa ;Abastecimento de água	Sim	Não	Sim	Elegível	Finalizada
T519102913	06/10/2019	Reparação definitiva de vias públicas danificadas pelo tráfego de caminhões-pipa	MG;Resplendor;Resplendor - Sede	Representantes do poder público;Prefeitura	PG010 Recuperação das Demais Comunidades e Infraestruturas	Sim	Sim	Sim	Elegível	Finalizada

Qualificação da Demanda						Critérios de Elegibilidade				Status
Protocolo	Data de Recebimento	Título da demanda	Abrangência territorial	Tipo de público demandante	Programas relacionados	Critério 1	Critério 2	Critério 3	Elegibilidade de	Status
				Municipal (chefe de governo/secretaria do) Pessoas físicas;População local	Impactadas ;Limpeza e recuperação de vias					
T520051968	09/10/2019	Solicitação de ampliação do valor do Edital Doce em Resplendor.	MG;Resplendor;Resplendor - Todas	Pessoas físicas;População local	PG013 Turismo, Cultura, Esporte e Lazer ;Não há tema	Sim	Sim	Sim	Elegível	Finalizada
T519111814	30/10/2019	Revisão dos valores estabelecidos na precificação do pescado do rio Doce para fins de indenização.	MG;Aimorés;Barra do Manhuaçu	Representantes de Entidades ou Grupos;Assoc. categoria econ. (CDL, Prod. Rurais, Sist. S etc.)	PG002 Ressarcimento e Indenização ;Solicitar revisão da negociação	Sim	Sim	Sim	Elegível	Finalizada
T519111815	30/10/2019	Equiparação dos valores indenizatórios entre pescadores profissionais.	MG;Aimorés;Barra do Manhuaçu	Representantes de Entidades ou Grupos;Assoc. categoria econ. (CDL, Prod. Rurais, Sist. S etc.)	PG002 Ressarcimento e Indenização ;Solicitar revisão da negociação	Sim	Não	Sim	Elegível	Finalizada
T519111816	30/10/2019	Posicionamento junto ao INSS sobre o pagamento do Auxílio Financeiro a pescadores profissionais.	MG;Aimorés;Barra do Manhuaçu	Representantes de Entidades ou Grupos;Assoc. categoria econ. (CDL, Prod. Rurais, Sist. S etc.)	PG021 Auxílio Financeiro Emergencial ;Outros	Não sei	Não	Sim	Elegível	Finalizada
T519111817	12/11/2019	Patrocínio do evento "Tarde de Cinema na Praça", em Santo Antônio do Rio Doce, em Aimorés/MG.	MG;Aimorés;Santo Antônio do Rio Doce (Mauá Minas)	Representantes de Entidades ou Grupos;Grupos sociais (mães, jovens, idosos, religioso, etc.)	Fundação Renova ;Patrocínios diversos	Sim	Não sei	Não	Elegível	Finalizada

Qualificação da Demanda						Critérios de Elegibilidade				Status
Protocolo	Data de Recebimento	Título da demanda	Abrangência territorial	Tipo de público demandante	Programas relacionados	Critério 1	Critério 2	Critério 3	Elegibilidade de	Status
T519120508	12/11/2019	Solicitação de registros fotográficos e demais materiais de divulgação produzidos pela Renova sobre as ações realizadas junto a AMAI.	MG;Itueta;Itueta - Sede	Representantes de Entidades ou Grupos;Assoc. categoria econ. (CDL, Prod. Rurais, Sist. S etc.)	PG006 Diálogo, Comunicação e Participação Social ;PG006 - Diálogo Social	Sim	Não	Não	Elegível	Finalizada
T519120222	13/11/2019	Apresentação dos estudos realizados pelos Prog. de Monit. da Bacia Rio Doce e Manejo de Rejeitos sobre a qualidade da água do rio Doce.	MG;Resplendor;Resplendor - Todas	Representantes do poder público;Prefeitura Municipal (chefe de governo/secretaria do) Representantes de Entidades ou Grupos;Instituições religiosas (igrejas, congregações, seitas etc.) Governança;Comissão Local	PG006 Diálogo, Comunicação e Participação Social ;PG006 - Diálogo Social	Sim	Sim	Sim	Elegível	Finalizada
T520022720	20/11/2019	Solicitação de desmembramento de cadastro de atingidos de Aimorés.	MG;Aimorés;Santo Antônio do Rio Doce (Mauá Minas)	Representantes de Entidades ou Grupos;Associação de moradores	PG001 Levantamento e Cadastro ;Solicitação de correção de informações do formulário entregue	Sim	Sim	Não sei	Elegível	Finalizada
T520022740	20/11/2019	Solicitação do fim do critério renda para a Política de Pesca de subsistência.	MG;Aimorés;Santo Antônio do Rio Doce (Mauá Minas)	Representantes de Entidades ou Grupos;Associação de moradores	PG002 Ressarcimento e Indenização ;Danos Gerais - Pagamento da indenização	Não sei	Sim	Não sei	Elegível	Finalizada
T520022741	20/11/2019	Celeridade na conclusão dos Campanhas 1, 2 e 3 do Cadastro de moradores de Aimorés.	MG;Aimorés;Santo Antônio do Rio Doce (Mauá Minas)	Representantes de Entidades ou Grupos;Associação de moradores	PG001 Levantamento e Cadastro ;Informação sobre o processo	Sim	Sim	Sim	Elegível	Finalizada

Qualificação da Demanda						Critérios de Elegibilidade				Status
Protocolo	Data de Recebimento	Título da demanda	Abrangência territorial	Tipo de público demandante	Programas relacionados	Critério 1	Critério 2	Critério 3	Elegibilidade de	Status
T52002274 2	20/11/2019	Reconhecimento de Protocolos de RGP e RGP de 2003 a 2006 de pescadores de Aimorés.	MG;Aimorés;Santo Antônio do Rio Doce (Mauá Minas)	Representantes de Entidades ou Grupos;Associação de moradores	PG002 Ressarcimento e Indenização ;Danos Gerais – Pagamento da indenização	Não	Não sei	Sim	Elegível	Finalizada
T519121229	11/12/2019	Apoio para realização da Feira do Empreendedor de Resplendor.	MG;Resplendor;Resplendor – Sede	Representantes do poder público;Prefeitura Municipal (chefe de governo/secretaria do) Representantes do poder público;Prefeitura Municipal (órgãos técnicos) Representantes de Entidades ou Grupos;Assoc. categoria econ. (CDL, Prod. Rurais, Sist. S etc.)	PG018 Diversificação Econômica Regional ;Não há tema PG018 Diversificação Econômica Regional ;Não há tema	Sim	Sim	Sim	Elegível	Finalizada
T519122032	17/12/2019	Envio de cópia do ofício da Renova ao INSS, que discorre sobre o Programa de Auxílio Financeiro Emergencial, para Acobama de Aimorés	MG;Aimorés;Barra do Manhuaçu	Representantes de Entidades ou Grupos;Assoc. categoria econ. (CDL, Prod. Rurais, Sist. S etc.)	PG021 Auxílio Financeiro Emergencial ;Outros Fundação Renova ;Ofício	Não sei	Não	Sim	Elegível	Finalizada
T52002274 3	20/12/2019	Pagamento dos lucros cessantes de 2018 e 2019 aos produtores rurais de Aimorés, Resplendor e Itueta.	MG;Aimorés;Aimorés – Todas MG;Itueta;Itueta – Todas MG;Resplendor;Resplendor – Todas	Representantes de Entidades ou Grupos;Assoc. categoria econ. (CDL, Prod. Rurais, Sist. S etc.)	PG002 Ressarcimento e Indenização ;Danos Gerais – Pagamento da indenização	Sim	Sim	Sim	Elegível	Finalizada

Qualificação da Demanda						Critérios de Elegibilidade				Status
Protocolo	Data de Recebimento	Título da demanda	Abrangência territorial	Tipo de público demandante	Programas relacionados	Critério 1	Critério 2	Critério 3	Elegibilidade de	Status
T520021336	20/12/2019	Concessão de Auxílio Financeiro Emergencial a produtores rurais de Resplendor, Aimorés e Itueta.	MG;Resplendor;Resplendor - Sede	Representantes de Entidades ou Grupos;Assoc. categoria econ. (CDL, Prod. Rurais, Sist. S etc.)	PG021 Auxílio Financeiro Emergencial ;Novas Concessões de Auxílio	Não	Sim	Sim	Elegível	Finalizada
T520021339	10/01/2020	Conclusão do projeto Vivência Oasis em Santo Antônio do Rio Doce.	MG;Aimorés;Santo Antônio do Rio Doce (Mauá Minas)	Representantes de Entidades ou Grupos;Associação de moradores	PG006 Diálogo, Comunicação e Participação Social ;PG006 - Diálogo Social	Não	Sim	Não	Elegível	Finalizada
T520021337	03/02/2020	Análise pela Fundação dos prejuízos causados pelo rompimento da barragem e posteriormente pela enchente de janeiro de 2020 em comércio.	MG;Resplendor;Resplendor - Sede	Pessoas físicas;População local	PG002 Ressarcimento e Indenização ;Danos Gerais - Pagamento da indenização PG002 Ressarcimento e Indenização ;Solicitar revisão da negociação	Sim	Sim	Sim	Elegível	Finalizada
T520051971	07/02/2020	Pagamento de indenização para produtores rurais de Itueta com danos na piscicultura causados pelo rompimento da Barragem de Fundão.	MG;Itueta;Itueta - Todas	Representantes de Entidades ou Grupos;Assoc. categoria econ. (CDL, Prod. Rurais, Sist. S etc.)	PG002 Ressarcimento e Indenização ;Danos Gerais - Pagamento da indenização	Sim	Sim	Sim	Elegível	Finalizada
T520022744	10/02/2020	Indenização e lucros cessantes a produtores rurais com impactos em áreas de pastejo com piquetes rotacionados.	MG;Aimorés;Aimorés - Todas MG;Itueta;Itueta - Todas MG;Resplendor;Resplendor - Todas	Representantes de Entidades ou Grupos;Assoc. categoria econ. (CDL, Prod. Rurais, Sist. S etc.)	PG002 Ressarcimento e Indenização ;Danos Gerais - Pagamento da indenização	Sim	Não	Sim	Elegível	Finalizada
T520022745	10/02/2020	Aplicação da Política Indenizatória do "Pescador de Fato" em Itueta.	MG;Itueta;Itueta - Todas	Representantes de Entidades ou Grupos;Associação de moradores	PG002 Ressarcimento e Indenização ;Danos Gerais - Pagamento da indenização	Sim	Sim	Sim	Elegível	Finalizada

Qualificação da Demanda						Critérios de Elegibilidade				Status
Protocolo	Data de Recebimento	Título da demanda	Abrangência territorial	Tipo de público demandante	Programas relacionados	Critério 1	Critério 2	Critério 3	Elegibilidade de	Status
T520022746	10/02/2020	Desativação de dois poços artesanais utilizados para abastecimento de Itueta.	MG;Itueta;Itueta - Todas	Representantes de Entidades ou Grupos;Associação de moradores	PG032 Tratamento de Água e Captação Alternativa ;Água (poços/cisternas)	Sim	Sim	Não	Elegível	Finalizada
T520031754	09/03/2020	Apresentação das ações do Programa de Coleta e Tratamento de Esgoto e Destinação de Resíduos Sólidos no município de Itueta.	MG;Itueta;Itueta - Todas	Representantes de Entidades ou Grupos;Associação de moradores	PG031 Coleta e Tratamento de Esgoto e Destinação de Resíduos Sólidos ;Destinação de resíduos sólidos urbanos	Sim	Sim	Sim	Elegível	Finalizada
T520031755	09/03/2020	Realização de reunião com a comunidade moradores de Itueta para esclarecimentos sobre a Política Indenizatória do "Pescador de Fato".	MG;Itueta;Itueta - Todas	Representantes de Entidades ou Grupos;Associação de moradores	PG002 Ressarcimento e Indenização ;Danos Gerais - Pagamento da indenização	Sim	Sim	Sim	Elegível	Finalizada
T520032459	10/03/2020	Promoção de cursos de capacitação para grupos produtivos e associações de Resplendor/MG.	MG;Resplendor;Resplendor - Todas	Representantes de Entidades ou Grupos;Assoc. categoria econ. (CDL, Prod. Rurais, Sist. S etc.)	PG020 Estímulo à Contratação Local ;Cursos de capacitação	Sim	Sim	Não	Elegível	Finalizada
T520031756	16/03/2020	Apoio na mediação entre a Comissão de Atingidos de SARD e grupo Rede mais Ribeirinhos sobre atividades e equipamentos do grupo.	MG;Aimorés;Santo Antônio do Rio Doce (Mauá Minas)	Representantes de Entidades ou Grupos;Associação de moradores	PG006 Diálogo, Comunicação e Participação Social ;PG006 - Diálogo Social	Não	Sim	Não	Elegível	Finalizada
T520051966	20/03/2020	Demanda por facilitação no processo de inscrição de editais da Fundação Renova .	MG;Aimorés;Santo Antônio do Rio Doce (Mauá Minas)	Representantes de Entidades ou Grupos;ONGs/OSCI Ps	PG013 Turismo, Cultura, Esporte e Lazer ;Não há tema	Sim	Sim	Sim	Elegível	Finalizada
T520032460	31/03/2020	Solicitação de limpeza e complementação da recuperação da rua Pernambuco, de Aimorés.	MG;Aimorés;Santo Antônio do Rio Doce (Mauá Minas)	Representantes de Entidades ou Grupos;Associação de moradores	PG032 Tratamento de Água e Captação Alternativa ;Abastecimento com caminhão pipa	Sim	Sim	Sim	Elegível	Finalizada

Qualificação da Demanda						Critérios de Elegibilidade				Status
Protocolo	Data de Recebimento	Título da demanda	Abrangência territorial	Tipo de público demandante	Programas relacionados	Critério 1	Critério 2	Critério 3	Elegibilidade de	Status
T520052873	07/05/2020	Solicitação de silagem para os produtores rurais da APPRAIR.	MG;Itueta;Itueta - Todas MG;Aimorés;Aimorés - Todas MG;Resplendor;Resplendor - Todas	Representantes de Entidades ou Grupos;Assoc. categoria econ. (CDL, Prod. Rurais, Sist. S etc.)	PG017 Retomada das Atividades Agropecuárias ;Silagem	Sim	Sim	Sim	Elegível	Finalizada
T520051972	08/05/2020	Prefeitura de Aimorés solicita apoio na lavagem de ruas para o combate ao covid-19	MG;Aimorés;Aimorés - Sede	Representantes do poder público;Prefeitura Municipal (chefe de governo/secretaria do)	PG032 Tratamento de Água e Captação Alternativa ;Abastecimento de água	Não	Sim	Não	Elegível	Finalizada
T520060274	20/05/2020	Solicitação da comunidade para resposta ao ofício OFI.NII.112019.8344	MG;Aimorés;Aimorés - Sede	Representantes de Entidades ou Grupos;Assoc. categoria econ. (CDL, Prod. Rurais, Sist. S etc.)	PG002 Ressarcimento e Indenização ;Danos Gerais - Pagamento da indenização PG032 Tratamento de Água e Captação Alternativa ;Adutoras PG021 Auxílio Financeiro Emergencial ;Novas Concessões de Auxílio	Sim	Sim	Sim	Elegível	Finalizada
T520060275	25/05/2020	Reunião com Comissão de Atingidos de Aimorés para esclarecimentos sobre temas da 12ª Vara e andamento das indenizações para pescadores locais	MG;Aimorés;Aimorés - Sede	Governança;Comissão Local	PG002 Ressarcimento e Indenização ;Danos Gerais - Pagamento da indenização	Sim	Sim	Sim	Elegível	Finalizada
T521040776	22/10/2020	Participação de representantes da Secretaria de Meio Ambiente nas coletas de rejeito e nas ações do Programa no município	MG;Resplendor;Resplendor - Todas	Representantes do poder público;Prefeitura Municipal (chefe de governo/secretaria do)	PG023 Manejo dos Rejeitos ;Composição/Toxicidade PG023 Manejo dos Rejeitos ;Outros	Sim	Sim	Sim	Elegível	Em andamento

Qualificação da Demanda						Critérios de Elegibilidade				Status
Protocolo	Data de Recebimento	Título da demanda	Abrangência territorial	Tipo de público demandante	Programas relacionados	Critério 1	Critério 2	Critério 3	Elegibilidade de	Status
				Pessoas físicas; Liderança comunitária informal						
T521040777	22/10/2020	Solicitação de disponibilização dos estudos de risco à saúde humana para a Secretaria de Saúde de Resplendor	MG; Resplendor; Resplendor - Todas	Representantes do poder público; Prefeitura Municipal (chefe de governo/secretaria do) Pessoas físicas; Liderança comunitária informal	PG023 Manejo dos Rejeitos ; Composição/Toxicidade PG023 Manejo dos Rejeitos ; Composição/Toxicidade	Sim	Sim	Sim	Elegível	Em andamento
T521040778	22/10/2020	Solicitação de estudos de sondagem (profundidade) do reservatório da UHA - Lago de Resplendor	MG; Resplendor; Resplendor - Todas	Representantes do poder público; Prefeitura Municipal (chefe de governo/secretaria do) Pessoas físicas; Liderança comunitária informal	PG023 Manejo dos Rejeitos ; Composição/Toxicidade PG023 Manejo dos Rejeitos ; Composição/Toxicidade	Sim	Sim	Sim	Elegível	Em andamento
T521040779	22/10/2020	Apresentação de resultados integrados dos programas para a população de Resplendor (Manejo, Qualidade da Água e do Pescado).	MG; Resplendor; Resplendor - Todas	Representantes do poder público; Prefeitura Municipal (chefe de governo/secretaria do) Pessoas	PG023 Manejo dos Rejeitos ; Composição/Toxicidade PG023 Manejo dos Rejeitos ; Composição/Toxicidade	Sim	Sim	Sim	Elegível	Finalizada

Qualificação da Demanda						Critérios de Elegibilidade				Status
Protocolo	Data de Recebimento	Título da demanda	Abrangência territorial	Tipo de público demandante	Programas relacionados	Critério 1	Critério 2	Critério 3	Elegibilidade de	Status
T521040780	11/01/2021	Questionamento sobre adesão dos atingidos ao Programa de Retomada das Atividades Aquícolas e Pesqueiras, mesmo após ingresso no Fluxo Ágil	MG;Aimorés;Santo Antônio do Rio Doce (Mauá Minas)	físicas;Liderança comunitária informal Representantes de Entidades ou Grupos;Assoc. categoria econ. (CDL, Prod. Rurais, Sist. S etc.)	PG010 Recuperação das Demais Comunidades e Infraestruturas Impactadas ;Outros PG010 Recuperação das Demais Comunidades e Infraestruturas Impactadas ;Quintais	Sim	Sim	Sim	Elegível	Finalizada
T521040781	11/01/2021	Questionamentos sobre o Regime de Transição do AFE	MG;Aimorés;Santo Antônio do Rio Doce (Mauá Minas)	Representantes de Entidades ou Grupos;Assoc. categoria econ. (CDL, Prod. Rurais, Sist. S etc.)	PG021 Auxílio Financeiro Emergencial ;Outros	Não	Sim	Sim	Elegível	Finalizada
T521040782	11/01/2021	Questionamentos sobre a implementação da Política de Pescador de Fato	MG;Aimorés;Santo Antônio do Rio Doce (Mauá Minas)	Representantes de Entidades ou Grupos;Assoc. categoria econ. (CDL, Prod. Rurais, Sist. S etc.)	PG002 Ressarcimento e Indenização ;Informações sobre o programa	Sim	Sim	Sim	Elegível	Finalizada
T521040783	02/03/2021	Solicitação de reunião coletiva para representantes da Comissão de Atingidos de Aimorés sobre o Fluxo Ágil	MG;Aimorés;Aimorés - Todas	Pessoas físicas;Liderança comunitária informal	PG006 Diálogo, Comunicação e Participação Social ;PG006 - Diálogo Social	Não	Sim	Sim	Elegível	Finalizada
T521050484	26/04/2021	Solicitação de reunião coletiva para esclarecimentos do objetivo da pesquisa realizada pela FUNDEPAG	MG;Aimorés;Barra do Manhuaçu	Representantes de Entidades ou Grupos;Assoc. categoria econ. (CDL, Prod. Rurais, Sist. S etc.) Pessoas físicas;Liderança	PG006 Diálogo, Comunicação e Participação Social ;PG006 - Diálogo Social	Sim	Sim	Sim	Elegível	Finalizada

Qualificação da Demanda						Critérios de Elegibilidade				Status
Protocolo	Data de Recebimento	Título da demanda	Abrangência territorial	Tipo de público demandante	Programas relacionados	Critério 1	Critério 2	Critério 3	Elegibilidade de	Status
T521060886	14/05/2021	Solicitação de informações sobre os recursos destinados para a área de coleta e tratamento de esgoto e destinação de resíduos sólidos	MG;Itueta;Itueta - Todas	comunitária informal Representantes de Entidades ou Grupos;Assoc. categoria econ. (CDL, Prod. Rurais, Sist. S etc.)	PG006 Diálogo, Comunicação e Participação Social ;PG006 - Diálogo Social	Sim	Sim	Sim	Elegível	Finalizada
T521060885	14/05/2021	Solicitação de informações sobre os recursos destinados para a área de Educação do município de Itueta para a Prefeitura	MG;Itueta;Itueta - Todas	Pessoas físicas;Liderança comunitária informal	PG006 Diálogo, Comunicação e Participação Social ;PG006 - Diálogo Social	Sim	Sim	Sim	Elegível	Em andamento
T521060887	18/05/2021	Solicitação de informações sobre a qualidade da água do rio Doce	MG;Aimorés;Barra do Manhuaçu	Representantes de Entidades ou Grupos;Assoc. categoria econ. (CDL, Prod. Rurais, Sist. S etc.) Pessoas físicas;Liderança comunitária informal	PG006 Diálogo, Comunicação e Participação Social ;PG006 - Diálogo Social	Sim	Sim	Sim	Elegível	Finalizada
T521060888	01/06/2021	Solicitação de informações sobre as ações do Programa de Apoio à Saúde Física e Mental da População Impactada.	MG;Resplendor;Resplendor - Todas	Representantes de Entidades ou Grupos;Assoc. categoria econ. (CDL, Prod. Rurais, Sist. S etc.)	PG006 Diálogo, Comunicação e Participação Social ;PG006 - Diálogo Social	Sim	Sim	Sim	Elegível	Finalizada
T521060889	10/08/2021	Solicitação de negociação de valores para pagamento de indenização para Pescadores Profissionais via Fluxo Ágil	MG;Aimorés;Barra do Manhuaçu	Representantes de Entidades ou Grupos;Assoc. categoria econ. (CDL, Prod. Rurais, Sist. S etc.)	PG006 Diálogo, Comunicação e Participação Social ;PG006 - Diálogo Social	Não	Sim	Sim	Elegível	Finalizada

Qualificação da Demanda						Critérios de Elegibilidade				Status
Protocolo	Data de Recebimento	Título da demanda	Abrangência territorial	Tipo de público demandante	Programas relacionados	Critério 1	Critério 2	Critério 3	Elegibilidade de	Status
T52207051092	09/04/2022	Solicitação de reconhecimento da comunidade indígena Puri, de Aimorés, como povos tradicionais e atendimento igualitário em relação a outras comunidades indígenas.	MG;Aimorés;Zona Rural	Pessoas físicas;Liderança comunitária informal	PG003 Proteção e Recuperação da Qualidade de Vida dos Povos Indígenas ;PG003 - Proteção e recuperação da qualidade de vida dos povos indígenas	Sim	Sim	Sim	Elegível	Finalizada
T52207051093	12/04/2022	Pescadores profissionais de Aimorés solicitaram a manutenção do Auxílio Financeiro Emergencial, bem como o aceite de outros documentos para a revalidação do Auxílio Financeiro Emergencial, a exemplo da carteira de RGP atualizada.	MG;Aimorés;Aimorés - Sede	Representantes de Entidades ou Grupos;Assoc. categoria econ. (CDL, Prod. Rurais, Sist. S etc.)	PG021 Auxílio Financeiro Emergencial ;Revisão de elegibilidade (não elegíveis)	Sim	Sim	Sim	Elegível	Finalizada
20240202857	09/11/2023	Reunião com o programa de Conservação da Biodiversidade, para repasse das ações em Aimorés.	MG;Aimorés;Aimorés - Todas	Pessoas físicas;Liderança comunitária informal	PG028 Conservação da Biodiversidade ;Não há tema PG014 Saúde Física e Mental da População Impactada ;Outros	Sim	Sim	Sim	Elegível	Em andamento
20240202855	09/11/2023	Reunião com o programa de Conservação da Biodiversidade, para repasse das ações em Aimorés.	MG;Aimorés;Aimorés - Todas	Pessoas físicas;Liderança comunitária informal	PG028 Conservação da Biodiversidade ;Não há tema PG014 Saúde Física e Mental da População Impactada ;Outros	Sim	Sim	Sim	Elegível	Em andamento
20240207861	09/11/2023	Reunião com o programa de Conservação da Biodiversidade, para repasse das ações em Aimorés.	MG;Aimorés;Aimorés - Todas	Pessoas físicas;Liderança comunitária informal Pessoas físicas;Celebridade	PG028 Conservação da Biodiversidade ;Não há tema PG014 Saúde Física e Mental da População Impactada ;Outros	Sim	Sim	Sim	Elegível	Em andamento
20240223870	09/11/2023	Reunião com o programa de Conservação da Biodiversidade, para repasse das ações em Aimorés.	MG;Aimorés;Aimorés - Todas	Representantes de Entidades ou Grupos;Associação de moradores Representantes de	PG014 Saúde Física e Mental da População Impactada ;Outros PG028 Conservação da Biodiversidade ;Não há tema	Sim	Sim	Sim	Elegível	Em andamento

Qualificação da Demanda						Critérios de Elegibilidade				Status
Protocolo	Data de Recebimento	Título da demanda	Abrangência territorial	Tipo de público demandante	Programas relacionados	Critério 1	Critério 2	Critério 3	Elegibilidade de	Status
				Entidades ou Grupos;ONGs/OSCI Ps Pessoas físicas;Liderança comunitária informal						
20240228871	09/11/2023	Reunião com o programa de Conservação da Biodiversidade, para repasse das ações em Aimorés.	MG;Aimorés;Aimorés - Todas	Representantes de Entidades ou Grupos;Associação de moradores Representantes de Entidades ou Grupos;Fundações, entidades beneficentes e assoc. filantrópicas Pessoas físicas;Liderança comunitária informal	PG014 Saúde Física e Mental da População Impactada ;Outros PG028 Conservação da Biodiversidade ;Não há tema	Sim	Sim	Sim	Elegível	Em andamento
20240605914	13/12/2023	Ofício nº 2 da Associação Comunitária dos Pescadores, Agricultores e Piscicultores de Aimorés - Acobama, solicitando inserção de novos danos e proposta de indenização definitiva.	MG;Aimorés;Aimorés - Todas	Representantes de Entidades ou Grupos;Assoc. categoria econ. (CDL, Prod. Rurais, Sist. S etc.)	PG001 Levantamento e Cadastro ;Solicitação de atualização de informações do formulário entregue PG002 Ressarcimento e Indenização ;Danos Gerais - Pagamento da indenização	Não	Não sei	Sim	Elegível	Em andamento
20240705941	16/01/2024	Ficou encaminhado que a Fundação Renova irá protocolar o ofício da Associação de Moradores de Santo Antônio do Rio Doce, solicitando	MG;Aimorés;Aimorés - Todas	Representantes do poder público;Prefeitura Municipal (chefe de governo/secretaria	PG032 Tratamento de Água e Captação Alternativa ;Grandes obras	Sim	Sim	Sim	Elegível	Finalizada

Qualificação da Demanda						Critérios de Elegibilidade				Status
Protocolo	Data de Recebimento	Título da demanda	Abrangência territorial	Tipo de público demandante	Programas relacionados	Critério 1	Critério 2	Critério 3	Elegibilidade de	Status
		asfaltamento das ruas do distrito.		do) Representantes de Entidades ou Grupos;Associação de moradores Representantes de Entidades ou Grupos;Entidades da administração pública indireta (UFOP, Emater, Embrapa, CEMIG, etc) Fundação Renova;Fundação Renova - Equipe Técnica						
20240709942	16/01/2024	Ficou encaminhado que a Fundação Renova irá iniciar o processo de reparação das vias do distrito junto à empresa contratada para execução do serviço.	MG;Aimorés;Aimorés - Todas	Representantes do poder público;Prefeitura Municipal (chefe de governo/secretaria do) Representantes de Entidades ou Grupos;Associação de moradores Representantes de Entidades ou Grupos;Entidades da administração pública indireta (UFOP, Emater,	PG006 Diálogo, Comunicação e Participação Social ;PG006 - Diálogo Social PG032 Tratamento de Água e Captação Alternativa ;Abastecimento de água	Não sei	Não sei	Não sei	Inconclusivo	Tratativa a iniciar

Qualificação da Demanda						Critérios de Elegibilidade				Status
Protocolo	Data de Recebimento	Título da demanda	Abrangência territorial	Tipo de público demandante	Programas relacionados	Critério 1	Critério 2	Critério 3	Elegibilidade de	Status
				Embrapa, CEMIG, etc) Fundação Renova;Fundação Renova - Equipe Técnica						
20240709943	16/01/2024	Ficou encaminhado que a Prefeitura de Aimorés irá protocolar o ofício da Associação de Moradores de Santo Antônio do Rio Doce, solicitando asfaltamento das ruas do distrito, em conjunto com um relatório fotográfico para ser inserido na ação junto à 4ª Var	MG;Aimorés;Aimorés - Todas	Representantes do poder público;Prefeitura Municipal (chefe de governo/secretaria do) Representantes de Entidades ou Grupos;Associação de moradores Representantes de Entidades ou Grupos;Entidades da administração pública indireta (UFOP, Emater, Embrapa, CEMIG, etc) Fundação Renova;Fundação Renova - Equipe Técnica	PG006 Diálogo, Comunicação e Participação Social ;PG006 - Diálogo Social PG032 Tratamento de Água e Captação Alternativa ;Abastecimento de água	Não sei	Não sei	Não sei	Inconclusivo	Tratativa a iniciar
20240524908	25/01/2024	Solicitação de Reunião Coletiva com representantes da Fundação Renova.	MG;Resplendor;Vila Crenaque	Representantes de Entidades ou Grupos;Assoc. categoria econ.	PG006 Diálogo, Comunicação e Participação Social ;PG006 - Diálogo Social	Sim	Sim	Sim	Elegível	Finalizada

Qualificação da Demanda						Critérios de Elegibilidade				Status
Protocolo	Data de Recebimento	Título da demanda	Abrangência territorial	Tipo de público demandante	Programas relacionados	Critério 1	Critério 2	Critério 3	Elegibilidade de	Status
20240709974	23/04/2024	Ficou acordado que a Fundação Renova, por meio da equipe de Diálogo Social, encaminhará as propostas de cursos disponíveis no Projeto Renovando Oportunidades para as lideranças de Itueta que participaram da reunião.	MG;Itueta;Itueta - Todas	(CDL, Prod. Rurais, Sist. S etc.) Representantes de Entidades ou Grupos;Fundações, entidades beneficentes e assoc. filantrópicas Pessoas físicas;População local	PG016 Retomada das Atividades Aquícolas e Pesqueiras ;PG016 - Retomada das atividades aquícolas e pesqueiras PG020 Estímulo à Contratação Local ;Cursos de capacitação PG006 Diálogo, Comunicação e Participação Social ;PG006 - Diálogo Social	Sim	Sim	Sim	Elegível	Finalizada
20240709976	23/04/2024	Ficou acordado que a Fundação Renova, por meio da equipe de Diálogo Social, encaminhará as propostas de cursos disponíveis no Projeto Renovando Oportunidades para as lideranças de Resplendor que participaram da reunião.	MG;Resplendor;Resplendor - Todas	Representantes de Entidades ou Grupos;Fundações, entidades beneficentes e assoc. filantrópicas Pessoas físicas;População local	PG016 Retomada das Atividades Aquícolas e Pesqueiras ;PG016 - Retomada das atividades aquícolas e pesqueiras PG002 Ressarcimento e Indenização ;Informações sobre o programa PG006 Diálogo, Comunicação e Participação Social ;PG006 - Diálogo Social	Sim	Sim	Sim	Elegível	Finalizada
20240709983	23/04/2024	Ficou acordado que a Fundação Renova disponibilizará os planos dos cursos para as lideranças presentes na reunião.	MG;Aimorés;Aimorés - Todas	Representantes de Entidades ou Grupos;Assoc. categoria econ. (CDL, Prod. Rurais, Sist. S etc.) Pessoas físicas;População local Fundação Renova;Fundação Renova - Equipe Técnica	PG016 Retomada das Atividades Aquícolas e Pesqueiras ;PG016 - Retomada das atividades aquícolas e pesqueiras PG006 Diálogo, Comunicação e Participação Social ;PG006 - Diálogo Social	Não sei	Não sei	Não sei	Inconclusivo	Finalizada

Qualificação da Demanda						Critérios de Elegibilidade				Status
Protocolo	Data de Recebimento	Título da demanda	Abrangência territorial	Tipo de público demandante	Programas relacionados	Critério 1	Critério 2	Critério 3	Elegibilidade de	Status
20240709986	23/04/2024	Ficou acordado que a Fundação Renova irá averiguar a possibilidade de contemplar grupo de jovens em casa de acolhimento, por meio da Associação Cultivar Projetos, nos cursos disponibilizados para pescadores.	MG;Aimorés;Aimorés - Todas	Representantes de Entidades ou Grupos;Assoc. categoria econ. (CDL, Prod. Rurais, Sist. S etc.) Pessoas físicas;População local Fundação Renova;Fundação Renova - Equipe Técnica	PG006 Diálogo, Comunicação e Participação Social ;PG006 - Diálogo Social PG016 Retomada das Atividades Aquícolas e Pesqueiras ;PG016 - Retomada das atividades aquícolas e pesqueiras	Não sei	Não sei	Não sei	Inconclusivo	Em andamento
20240527910	15/05/2024	Abastecimento e distribuição de água no município de Itueta/MG	MG;Itueta;Itueta - Sede	Representantes de Entidades ou Grupos;Associação de moradores	PG032 Tratamento de Água e Captação Alternativa ;Abastecimento com caminhão pipa PG032 Tratamento de Água e Captação Alternativa ;Abastecimento de água	Sim	Sim	Sim	Elegível	Em andamento
202407161008	07/06/2024	Participação de lideranças de Resplendor na coleta de sedimentos para o Monitoramento da Bacia do Rio Doce	MG;Resplendor;Resplendor - Todas	Pessoas físicas;Liderança comunitária informal	PG038 Monitoramento da Bacia do Rio Doce ;Análise/Uso da água do rio Doce	Sim	Sim	Sim	Elegível	Em andamento
202407161009	07/06/2024	Participação de lideranças de Itueta na coleta de sedimentos para o Monitoramento da Bacia do Rio Doce	MG;Itueta;Itueta - Todas	Pessoas físicas;Liderança comunitária informal	PG038 Monitoramento da Bacia do Rio Doce ;Análise/Uso da água do rio Doce	Sim	Sim	Sim	Elegível	Em andamento
202407261013	26/06/2024	Ficou acordado que a Equipe de Diálogo Social passará o contato telefônico da representante do PG26 para a representante do Povo Puri.	MG;Resplendor;Resplendor - Todas	Pessoas físicas;População local	PG006 Diálogo, Comunicação e Participação Social ;PG006 - Diálogo Social PG013 Turismo, Cultura, Esporte e Lazer ;Não há tema	Sim	Sim	Sim	Elegível	Finalizada

Qualificação da Demanda						Critérios de Elegibilidade			Status	
Protocolo	Data de Recebimento	Título da demanda	Abrangência territorial	Tipo de público demandante	Programas relacionados	Critério 1	Critério 2	Critério 3	Elegibilidade de	Status
					PG026 Recuperação de APPs ;Não há tema PG033 Educação Ambiental ;PG033 - Educação ambiental PG024 Contenção de Rejeitos e Tratamento de Rios ;PG024 - Programa de implantação de sistemas de contenção dos rejeitos e de tratamento in situ dos rios impactados PG031 Coleta e Tratamento de Esgoto e Destinação de Resíduos Sólidos ;Destinação de resíduos sólidos urbanos					
T52001283 3	26/11/2018	Elaboração de política indenizatória que atenda aos carroceiros e areeiros informais.	MG;Aimorés;Aimorés - Sede ES;Baixo Guandu;Baixo Guandu - Sede	Representantes de Entidades ou Grupos;Assoc. categoria econ. (CDL, Prod. Rurais, Sist. S etc.)	PG002 Ressarcimento e Indenização ;Solicitar revisão da negociação	Não	Não	Sim	Elegível	Finalizada
T52005196 2	20/04/2020	Esclarecimentos da Fundação Renova acerca do encerramento do Cadastro Integrado para fins de indenização.	MG;Aimorés;Aimorés - Sede ES;Baixo Guandu;Baixo Guandu - Sede	Representantes de Entidades ou Grupos;Associação de moradores Representantes de Entidades ou Grupos;Assoc. categoria econ. (CDL, Prod. Rurais, Sist. S etc.) Pessoas físicas;População local	PG001 Levantamento e Cadastro ;Informação sobre o processo	Sim	Sim	Sim	Elegível	Finalizada

Qualificação da Demanda						Critérios de Elegibilidade				Status
Protocolo	Data de Recebimento	Título da demanda	Abrangência territorial	Tipo de público demandante	Programas relacionados	Critério 1	Critério 2	Critério 3	Elegibilidade	Status
				Governança;Comissão Local						

